BIBLIOTECA SAN MARTIN
R.E.DE SAN MARTN 1843
CIUDAD

LOS ANDES

DIECISEIS PAGINAS
Precio del Ejemplar $ 8,00

Año XCIII | Registro Nacional de la Propiedad Intelectual Año 1974: Nº 1.270.582 | LOS ANDES — Sábado 11 de Octubre de 1975 | Publicación adherida al Instituto Verificador de Circulaciones | Núm. 31.069

Isabel Perón reasumirá la próxima semana, dijo Luder

El Consejo de Seguridad Interna tratará el miércoles medidas antisubversivas junto con los gobernadores

BUENOS AIRES, 10 (NA). El presidente provisional del Senado en ejercicio del Poder Ejecutivo, Italo Luder, informó esta noche al gabinete nacional que la señora María Estela Martínez de Perón ha decidido poner fin a su descanso en Ascochinga y regresar la semana próxima a esta capital para reasumir sus funciones y participar en el acto celebratorio del 17 de Octubre.

Asimismo, el gabinete aprobó un proyecto del Ministerio de Trabajo por el cual se suspende por ciento ochenta días el derecho del despido sin causa, así como el de disponer huelgas, salvo el caso de sindicatos con personería gremial.

Luder convocó para el miércoles próximo al Consejo de Seguridad Interna, a una reunión a la que serán invitados todos los gobernadores de provincias, para analizar las medidas necesarias para la lucha antisubversiva.

La reunión se inició a las 18,5 en la sala de situación de la Casa de Gobierno, con la presidencia de Luder y la participación de todos los ministros del Poder Ejecutivo; los comandantes generales de las tres Fuerzas Armadas; el segundo jefe del Estado Mayor Conjunto, brigadier Orlando Cappelini; los secretarios técnico y de Prensa y Difusion de la Presidencia, Julio C. González y Enrique Olmedo y el titular de la Secretaría de Informaciones del Estado, vicealmirante Aldo Payronel, y el jefe de la Policía Federal, comisario general (RE) Omar Pinto.

Información oficial

Las deliberaciones finalizaron a las 20.30, y poco antes de las 22, la Secretaría de Prensa y Difusión difundió una información, en la que se expresa que, en su transcurso, se prosiguió con la consideración de las propuestas que las distintas áreas de gobierno debían elaborar para implementar la acción contra la subversión en todos sus aspectos".

"Al comenzar la reunión —se agrega— el presidente interino informó que la excelentísima señora Presidente de la Nacion, doña María Estela Martínez de Perón, había decidido poner fin a su descanso en Ascochinga y regresar la semana próxima a la Capital Federal para reasumir sus funciones y participar en el acto celebratorio del día 17 de Octubre".

"Agregó el doctor Luder que "esta decisión confirma lo anunciado en el acto de delegación del mando y ratifica lo que la misma señora de Perón anticipó en esa oportunidad. Los detalles del acto oficial en que la señora Presidente reasumirá sus funciones, se determinarán y darán a conocer una vez que la señora Presidente se encuentre de regreso en Buenos Aires".

Expresó también el doctor Luder que "había considerado totalmente innecesario desmentir versiones periodísticas, sin ningún asidero, sobre supuestas tentativas infructuosas para comunicarse con la señora Presidente, señalando que había estado permanentemente informado sobre el estado de salud de la misma por su médico personal, doctor Pedro Eladio Vázquez, y que, al promediar el descanso de la señora Presidente, le hizo saber, por intermedio de la Casa Militar, que cuando ella lo considerara adecuado viajaría para presentarle sus saludos, lo que ocurrió el martes 7 del corriente, según se informó por la Secretaría de Prensa y Difusión en esa oportunidad".

"En dicha visita —prosigue la información oficial— y en atención a la proximidad del retorno de la señora Presidente, le hizo un amplio informe sobre la situación del país en todos los aspectos de la actividad nacional, así como sobre las medidas adoptadas por el gobierno respecto a la acción antisubversiva".

"También la informó sobre las principales disposiciones adoptadas en el orden económico y social, entre ellas la implementación de acciones contra las maniobras especulativas en el plano económica y la inmoralidad en todos los niveles, tendientes a eliminar factores negativos en los distintos órdenes del quehacer nacional".

"La información brindada a la señora Presidente —continúa— abarcó también una referencia a las posiciones y expresiones formuladas por los dirigentes de los distintos sectores políticos, sociales, gremiales, económicos y profesionales del país. La señora de Perón, finalizó el doctor Luder, aprobó las medidas adoptadas y compartió las preocupaciones expuestas por el mismo".

Acción antisubversiva

"En lo que se refiere a las propuestas de distintas áreas para implementar la acción antisubversiva en todos sus aspectos, los ministros dejaron a estudio y consideración del presidente diversos proyectos de leyes y decretos tendientes a instrumentar los objetivos propuestos, los que en razón de su naturaleza se irán dando a conocer a medida que sean aprobados por el Poder Ejecutivo y, en su caso, firmados los decretos o enviados al Parlamento los proyectos de leyes pertinentes".

"Entre esas propuestas mereció la aprobación del gabinete la formulada por el señor ministro de Trabajo, en rela-

(Pasa a la Pág. 2, Col. 6ª)

Convocaron al Congreso a sesiones extraordinarias

Estas se iniciarán el miércoles y se tratarán 20 temas

BUENOS AIRES, 10 (NA). — El Poder Ejecutivo, en uso de la facultad que le otorgan los artículos 55 y 86 de la Constitución Nacional, convocó al Congreso de la Nación a sesiones extraordinarias a partir del día 15 del mes de octubre en curso.

Lo hizo mediante un decreto dado a conocer esta noche al término de la reunión del gabinete nacional, que lleva el número 2871 y en el que se incluyen los veinte temas que deberán ser sometidos al tratamiento del Parlamento.

Dichos temas, incluidos en la convocatoria, son:

"1 Tratamiento de la situación de la Empresa Aluar S.A.I.C.

2 Proyecto de ley sobre locaciones urbanas.

3 Proyecto de ley por el cual se reforma el Código de Procedimientos en lo Criminal y Correccional de la Capital Federal y territorios nacionales.

4 Proyecto de ley por el cual se modifica el artículo 3º de la Ley Nº 16.727 (Fondo Escolar Permanente).

5 Proyecto de ley sobre el enriquecimiento ilícito de funcionarios.

6 Proyecto de ley que sustituye el actual régimen establecido por el Decreto-Ley Nº 19.359/71 de la Ley Penal y Procesal en materia cambiaria y financiera.

7 Proyecto de ley por el que se establecen normas vinculadas al régimen de hipotecas o prendas de que sean titulares las entidades financieras.

8 Proyecto de ley sobre arrendamientos rurales.

9 Proyecto de ley aclaratorio de ciertas disposiciones del Decreto-Ley Nº 18.525/69, de Tasas Judiciales.

10. — Acuerdos solicitados al Honorable Senado de la Nación para la designación de magistrados judiciales, oficiales superiores de las Fuerzas Armadas y demás funcionarios de la administración pública nacional que requieran el acuerdo de ese alto cuerpo, y para la designación y promoción de funcionarios del servicio exterior de la Nación.

11. — Proyecto de ley por el que se acuerda a la Universidad Católica de Salta una contribución de carácter permanente, equivalente al 10 por ciento del presupuesto anual que se fije para la Universidad Nacional de Salta.

12 — Proyecto de ley de Presupuesto General de Gastos y Cálculo de Recursos para el ejercicio del año 1976.

13. — Proyecto de ley por el cual se declara de utilidad pública y sujeto a expropiación el inmueble ubicado en la calle Belgrano Nº 254, de Ramos Mejía, provincia de Buenos Aires, para la ampliación de los equipos de telefonía automática de la actual Central Ramos Mejía.

14. — Proyecto de ley sobre "Seguro obligatorio de garantía de alquileres".

15 — Proyecto de ley por el cual se constituye un seguro de responsabilidad civil por el uso de automotores, con carácter nacional y obligatorio.

16 — Proyecto de ley modificando la Ley de Aduanas en lo relacionado con la represión del contrabando.

17 — Proyecto de ley por el cual se faculta al Poder Ejecutivo nacional a adoptar medidas destinadas a solucionar problemas de doble imposición con la República Federal Alemana.

18 — Proyecto de ley por el cual se aprueba el aumento de la suscripción de la República Argentina a la Asociación Internacional de Fomento.

19 — Ratificación de convenios internacionales.

20 — Proyecto de Ley de Defensa Nacional.

Artículo 3º) Comuníquese, publíquese, dése a la Dirección Nacional del Registro Oficial y archívese.

Integrantes de la comisión de movilización del partido Justicialista hacen declaraciones relacionadas con los actos previstos para el viernes 17 de octubre. (Radiofoto de Télam).

Dieron directivas para la concentración del 17

BUENOS AIRES, 10. (NA). — La comisión de movilización del consejo superior peronista dio a conocer hoy las directivas impartidas para organizar la concentración del viernes próximo en plaza de Mayo y sostuvo en un comunicado que durante esa jornada "todos los argentinos expresarán su repudio al caos y la violencia" y que será "la batalla decisiva del proceso liberador reiniciado en 1973 por el teniente general Juan Perón".

La declaración fue hecha pública este mediodía durante una conferencia de prensa que ofrecieron los consejeros justicialistas Susana Rosich, secretaria de prensa, y Arnoldo Aranda, representante de la Juventud Sindical Peronista en el cuerpo de conducción partidaria.

La información suministrada incluye las directivas impartidas por la comisión de movilización a las subcomisiones de Capital Federal y provincia de Buenos Aires recomendando la pintura con aerosol en las consignas "Isabel Proyecto Nacional", "Ganar la calle para reventar la plaza", "Nada sin Isabel" y "Unidad y Organización junto a Isabel", en paredes y lugares públicos.

Por otra parte, los consejeros Rosich y Aranda revelaron que el lunes próximo a las 20 la comisión de movilización efectuará una reunión en la sede partidaria de avenida Córdoba 1184 de esta capital.

Asistirán a la asamblea representantes de los ex consejos de circunscripción y de las 40 unidades básicas reconocidas en el ámbito metropolitano, así como delegados de distintas agrupaciones juveniles.

Con relación a la recordación en el interior del país, los dirigentes aclararon que en las capitales de provincia y ciudades importantes la concentración se efectuara de acuerdo a las directivas que imparta la comisión de movilización, advirtiendo que la realización de esos actos "no impide que los compañeros que puedan y así lo deseen se trasladen a la Capital para asistir a la concentración de plaza de Mayo".

En los considerandos, la declaración justicialista expresa que "hoy, como hace 30 años, el pueblo argentino se ve enfrentado a un avance de los intereses antinacionales que intentan frenar por todos los medios su marcha ascendente hacia su destino de grandeza.

'Hoy como ayer, sólo la respuesta masiva de un pueblo que quiere hacer valer sus derechos, servirá para el rescate del sentido nacional y popular que anima desde sus orígenes al Movimiento Peronista.

"En plaza de Mayo, esperando a su pueblo —anticipa el documento—, estará Isabel. Como en 1945 los peronistas, al defender a Perón salvaron la revolución en marcha, en 1975, al apoyar con su presencia multitudinaria a la compañera presidente de todos los argentinos y jefa suprema del Movimiento Nacional Justicialista, expresaran su repudio al caos y la violencia y darán su respaldo unanime a la revolución en paz que ella conduce.

"Por eso —sostiene la declaración— este 17 de octubre no es un aniversario más: es la batalla decisiva del proceso liberador reiniciado en 1973 por el teniente general Juan Perón".

Vista general de la reunión que con la presidencia del doctor Antonio Cafiero mantuvo ayer el gabinete económico. Al término de las deliberaciones se hicieron los anuncios sobre la construcción de un complejo siderúrgico cerca de Bahía Blanca. (Radiofoto de NA).

Un complejo siderúrgico se construirá en el Sur

La nueva acería será la mayor de América Latina

BUENOS AIRES, 10. (NA). — Una acería para la producción principal de chapa y laminados será establecida en las proximidades de la ciudad de Bahía Blanca, junto al mar, esperándose que comience a producir en 1982 los primeros productos de acero de los 3.800.000 toneladas que se ha comprometido a entregar al mercado en la primera etapa.

La principal accionista de la nueva empresa, que quedó formalmente constituida en la mañana de hoy y que se denominará Siderúrgica Integrada S.A., será Fabricaciones Militares, aunque el Estado deberá aportar el cuarenta por ciento de los 2.700 millones de dólares que demandará su instalación completa.

El nuevo centro siderúrgico integrado ocupará una superficie de 2.000 hectáreas junto a las verdes aguas del océano Atlántico, en tanto cien de ellas serán cubiertas, pues se estima en 470.000 metros cuadrados la superficie que exigirá la instalación de sus talleres.

La nueva acería

La nueva acería, que quedará totalmente concluida en la década del ochenta, será la mayor inversión que efectuará el país en el curso de los veinte años transcurridos desde 1965, y según los técnicos de Fabricaciones Militares será la mayor de América Latina y una de las de mayor capacidad del mundo occidental. Según dijeron, solamente existen siete plantas similares en el mundo: cuatro de ellas en el Japón, dos en los Estados Unidos y una en Francia.

El convenio para la constitución de la nueva sociedad se firmó el 15 de mayo pasado, pero solamente después de 240 días se conocerá con exactitud el lugar de emplazamiento y se tendrá concluido el proyecto definitivo de la sofisticada unidad de producción. Recién entonces podrán iniciarse las gestiones en el exterior para obtener los créditos que posibiliten su instalación completa. La mayor parte de los créditos se obtendrán de las empresas mundiales productoras de maquinarias y equipos que constituyen el gasto mayor de inversión.

Todos estos detalles fueron explicados por el ministro de Economía y el director general de Fabricaciones Militares, general Diego Urricarriet, en el curso de una conferencia que mantuvieron con los periodistas en el salón de acuerdos del Ministerio de Economía, luego de concluida la deliberación del gabinete económico. Los integrantes del gabinete escucharon durante una hora la exposición que realizó el general Urricarriet, valido en algunos casos de diapositivas y de estadísticas. El director de Fabricaciones Militares dijo que Siderúrgica Integrada estará destinada a satisfacer la evolución del consumo de acero, pues el país produce en la actualidad entre el 50 y el 55 por ciento de sus necesidades (unas 2.500.000 toneladas sobre un consumo algo superior a los 5 millones de toneladas anuales).

Urricarriet estimó entre un 8 y un 10 por ciento el aumento del consumo en los próximos cinco años, de modo que al concluir el quinquenio el déficit alcanzará sus perfiles más agudos. Para ese entonces, o sea en 1982, se ha previsto la entrada en producción de la nueva acería, la que estará orientada, primordialmente, a la producción de chapa y de laminados de acero.

El director general de F.M. calificó de "desafío nacional" a la nueva empresa, en razón de la magnitud de la inversión y de la proyección industrial que cobrará.

La nueva empresa dará ocupación a 14.000 personas, las que se radicarán en una zona en la que actualmente se enseñorean las salinas y los médanos. Con su producción, dejarán de enviarse al exterior 1.000 millones de dólares anuales en adquisiciones de chapas y laminados.

Petroquímica Bahía Blanca

Cafiero explicó también que se había resuelto impulsar la construcción de Petroquímica Bahía Blanca.

La obra que se desarrollará primeramente será la de la fábrica de separación de los gases etano, butano y propano, cuya construcción interrumpió Gas del Estado en General Cerri, una población ubicada a 30 kilómetros aproximadamente de Bahía Blanca. Esa planta permitirá, al mismo tiempo, la producción de gas licuado y proveerá de la materia prima básica a todo el complejo que, en las proximidades de la misma ciudad, está construyendo Petroquímica Bahía Blanca. Las obras serán reanudadas a ritmo acelerado, lo mismo que el proceso de constitución de las plantas satélites en las cuales se elaborarán polietileno de alta y baja densidad, dicloruro vinílico y cloro y soda.

Al entrar en producción estas plantas en 1978, el país comenzará a ahorrar anualmente 200 millones de dólares mediante la substitución de las importaciones actuales.

La soda solway

Una respuesta ambigua dio la conducción económica, cuando se preguntó si la construcción de esa planta satélite de cloro y soda, en las proximidades de Bahía Blanca, implicaba el abandono del proyecto de soda solway en Río Negro.

—¿Qué tiene que ver una cosa con otra?— Preguntó el secretario de desarrollo industrial, ingeniero Luis José Vasallo, con un gesto de indignación.

—Es que la planta de cloro supone una sustitución— se le explicó.

—Pero el proyecto de soda solway en San Antonio Oeste es otra cosa.

Nadie explicó más. Hace dos años, con todo, cuando era director general de Fabricaciones Militares el general Juan Carlos Uriburu, anticipó que ese proyecto de Bahía Blanca eliminaba la construcción de una planta de soda solway en cualquier otro lugar.

La reunión del equipo económico

BUENOS AIRES, 10 (NA). — Los resultados de las gestiones financieras cumplidas en los Estados Unidos ante el Fondo Monetario Internacional y el presupuesto correspondiente a las empresas del Estado, primordialmente el que atañe a la

(Pasa a la pág. 2, col. 6ª)

El titular de Fabricaciones Militares, general Urricarriet (izquierda), y el ministro de Defensa, Tomás Vottero, durante la reunión en que se dieron detalles sobre la acería por construirse. (Radiofoto de Télam).

Declaraciones de un obispo causaron malestar en Chile

SANTIAGO (Chile). — 10. (UPI). — El comité permanente del Episcopado chileno rechazó por el momento la renuncia que presentara al cargo el secretario general del organismo, obispo Carlos Camus, al tiempo que pidió disculpas a las iglesias evangélicas por las expresiones que dicho prelado hubiese vertido contra ellas.

El obispo Camus presentó su renuncia al comité permanente que preside el cardenal Raúl Silva Henriquez, como consecuencia de las reacciones provocadas por las declaraciones que hizo en privado ante un grupo de corresponsales de la prensa extranjera, uno de los cuales violó la confidencialidad de las mismas, haciéndolas públicas.

El obispo Camus emitió, durante una comida con los periodistas extranjeros, algunos juicios, que debían permanecer "off de record", relativos a la iglesias protestantes, a las que acusó de "haberse vendido por un plato de lentejas", presuntamente al gobierno y también criticó la acción social y económica de este.

El comité es el organismo ejecutivo de la Conferencia Episcopal chilena que agrupa a cerca de 30 obispos chilenos y que se reúne tres veces al año.

El comité se reunió por más de tres horas hoy, entregando al término de la misma una declaracion oficial en que señala el acuerdo de "remitir a la asamblea plenaria de la conferencia Episcopal la decisión que crea oportuna" sobre la renuncia del obispo Camus.

Agrega que "los juicios más sustanciales" expresados por el obispo estaban ya contenidos en el documento de la Iglesia denominado "Evangelio y Paz", en el que se hace una crítica a las corrientes político-económicas del marxismo, el liberalismo y el nacionalismo.

"Las opiniones más discutibles, fuera de no tener el sentido que a ellas se le pretende atribuir, no ha querido ofender ni a personas ni a instituciones", añade el comunicado.

La conferencia Episcopal se reunirá en sesion plenaria en la primera quincena de diciembre. El obispo Camus formuló sus declaraciones a los corresponsales extranjeros durante una comida hace unas dos semanas y solicito que sus opiniones fueran guardadas en carácter de extraoficiales. Sin embargo aparecieron publicadas en dos periódicos de la Capital.

Murieron 13 extremistas y un militar en Tucumán

Fue este el saldo de un enfrentamiento armado ocurrido ayer cerca de Famaillá. Numerosos heridos

SAN MIGUEL DE TUCUMAN, 10 (NA). — Trece guerrilleros y un suboficial del Ejército murieron, y un número indeterminado de insurrectos y militares resultaron heridos, en un nuevo enfrentamiento armado ocurrido en horas de la tarde de hoy sobre la ruta Nº 38, en las cercanías de la localidad de Famaillá, donde está instalado el comando de operaciones de avanzada de las fuerzas que reprimen a la subversión en esta provincia.

De acuerdo con los datos recogidos oficiosamente, el tiroteo tuvo lugar entre los kilometros 99 y 102 de la mencionada ruta en el tramo que se extiende desde el puente Río Arenillas a la localidad de Agua Blanca.

En las escaramuzas 13 extremistas fueron muertos, y un sargento del Ejército que se desplazaba en uno de los tres helicópteros que cumplían funciones militares fue alcanzado por las balas de los irregulares. Posteriormente, ese suboficial habría perecido como consecuencia de las heridas sufridas.

Los efectivos militares continuaron con la persecución de los guerrilleros que se internaron en el cerro Aconquija. Pudo saberse que es grande la cantidad de heridos en ambos bandos.

Por otra parte se difundió aquí un comunicado del Comando General del Ejército que expresa textualmente: "En horas de la tarde, en la zona de operaciones de Tucumán, efectivos del Ejército Argentino tomaron contacto con elementos subversivos produciéndose un enfrentamiento armado. Como consecuencia del mismo resultaron muertos trece delincuentes subversivos. En el hecho perdió la vida un suboficial".

Una explosión causó un muerto en Formosa

FORMOSA, 10 (N.A.). — Un cabo primero del Ejército murió y un oficial y cuatro soldados resultaron heridos al explotar accidentalmente una granada antitanque, informaron voceros castrenses.

El episodio ocurrió cuando el cabo primero Casimiro Efren Benitez procedía a desactivar un artefacto explosivo, que fue abandonado por los extremistas luego de la cruenta incursión del domingo último.

La granada explotó en las manos de Benitez, provocándole una muerte instantánea, mientras que resultaron heridos de gravedad los aspirantes Argentino Recalde, Francisco Gómez, Luis Grance y Héctor Ríos y un oficial de apellido Capain.

Surgen nuevas presiones que tienden a producir nuevos desequilibrios en el nivel de precios

Especial para NA, **por Horacio J. Lachman**

BUENOS AIRES, 10. — Más allá del optimismo manifestado por las autoridades económicas en materia de precios, lo cierto es que octubre nació bajo el signo del recrudecimiento de las presiones inflacionarias.

Los indicadores elaborados por el Instituto Nacional de Estadísticas y Censos permiten apreciar que el mes pasado se registró una caída en el ritmo de la inflación. Sin duda, al promediar setiembre el mercado mostraba signos de mayor tranquilidad, luego de haber absorbido los grandes coletazos del "shock" de junio último.

Ello sirvió de base al pronóstico formulado en el área oficial, de que la economía se encontraba encaminada hacia una paulatina estabilización.

Sin embargo, durante el mes pasado se observó una pronunciada alza de los precios agropecuarios de origen vegetal, que el consumidor apreció con mayor claridad en una basta gama de productos frutihortícolas. La carne a partir del paro ganadero mejoró su cotización considerablemente. Los productos de origen químico —tanto de la línea cosmética como artículos para el hogar— reflejaron el impacto del incremento del precio de los insumos importados a raíz de las minidevaluaciones.

Al iniciarse octubre parecía encontrarse en pleno desarrollo el proceso de recuperación de los precios relativos del sector agropecuario y el planteo salarial alcanzaba un primer plano. El plazo necesario para la constitución y puesta en marcha del Instituto Nacional de las Remuneraciones, constituye una postergación del problema que proporciona solo una corta tregua a las autoridades económicas.

Las expectativas abiertas por el inminente reajuste del precio de los combustibles y las tarifas de los servicios públicos y el alza desmesurada del dólar en el mercado paralelo, constituyen el telón de fondo para inducir nuevos aumentos de precios.

La aplicación de aumentos precautorios, no se ve favorecida por la depresión en la que se desenvuelve el mercado interno. Sin embargo, debe advertirse que octubre constituye el momento de mayor liquidez desde mayo pasado. Ello queda demostrado por la declinación de las tasas de interés en el mercado libre, y la irrupción de fondos hacia las actividades especulativas. Cuando a fines de noviembre las empresas deban comenzar a buscar fondos para hacer frente al primer vencimiento de los créditos otorgados para el pago de incrementos salariales, se observa sin duda, una reversión de las condiciones en las cuales viene operando la plaza.

Este panorama parece indicar que si bien, los efectos directos del shock de junio se habrían agotado, surgen nuevas presiones provenientes de los frentes más rezagados o más críticos que tienden a producir nuevos desequilibrios en el nivel de precios.

Las expectativas tremendistas alientan este tipo de reacciones y dan pie a una mayor energía en los reclamos sectoriales.

Ello indica que no será fácil detener el proceso inflacionario sin caer en las dolorosas experiencias vividas en los últimos tiempos, que se caracterizaron ya sea por una exacerbación de los conflictos sociales (del campo, o del sector laboral), o se manifestaron a través del desabastecimiento y la especulación. Sin duda es tan posible como necesario contener la marcha de los precios. Pero parece necesario aceptar que no va a lograrse una caída regular y permanente de la tasa de inflación. Esta adoptará necesariamente un ritmo inusual con alzas y bajas.

Si se aplica una política de precios adecuada será posible lograr que las ondas sean cada vez más reducidas. Para convivir con este proceso es necesario una indexación de las principales variables económicas, de forma de evitar la aparición de nuevas distorsiones. Debe advertirse que la indexación viene siendo reclamada desde distintos sectores. El agro, que ha pedido un mecanismo automático de reajuste de los precios de los cereales, las entidades financieras que vienen proponiendo la indexación del crédito de largo plazo y también los asalariados, a través del Instituto Nacional de las Remuneraciones.

El 17 no se distribuirán los diarios

BUENOS AIRES, 10 (NA).— En fuentes del Ministerio de Trabajo se informó que no ha sido derogada la disposición por la cual desde el año pasado se cambió el día de descanso de los vendedores de diarios, que pasó a ser el 17 de octubre, en lugar del 12, como era antes.

Por lo tanto, el próximo domingo se venderán normalmente los diarios en todo el país.

La Federación de Vendedores de Diarios y Revistas de la República Argentina, por su parte, ratificó la información ministerial, mediante una comunicación a todos sus afiliados, en la que recuerda que "el 17 de octubre, fecha histórica para el movimiento obrero organizado, ha sido instrumentado como uno de los días de descanso de los canillitas, por resolución en plena vigencia".

Suspensión de vuelos en Aerolíneas

BUENOS AIRES, 10. (Télam) — En el aeroparque "Jorge Newbery" de esta capital se registran demoras y otros inconvenientes en los vuelos que realiza la empresa Aerolíneas Argentinas, por el "quite de colaboración" dispuesto por la Asociación del Personal Técnico de Aeronavegación (APTA).

En el día de hoy, en el aeroparque metropolitano debieron ser suspendidos 8 de los 27 vuelos que la empresa estatal tenía programados.

Parte de los refugiados abandonan el edificio del alto comisionado de la UN para dirigirse al aeropuerto de Ezeiza. (Radiofoto de Télam).

Graves incidentes entre obreros hubo en Córdoba

Chocaron 2 grupos municipales antagónicos. Cinco heridos

CORDOBA, 10 (NA). - Cinco personas heridas, tres de ellas de bala, fue el saldo de un grave incidente ocurrido hoy durante 45 minutos en la explanada del palacio municipal de esta ciudad, cuando dos grupos antagónicos de trabajadores mantuvieron un tiroteo que concluyó con la intervención de efectivos del Comando Radioeléctrico de la Policía Provincial.

El episodio se registró a las siete, cuando numerosos empleados se retiraban de las dependencias municipales, luego de abandonar las tareas, para sumarse a una asamblea que se efectuaba simultáneamente en la sede del Sindicato de Mecánicos y Afines del Transporte Automotor.

La medida de fuerza se había dispuesto en demanda de mejoras salariales y derivó en un serio planteo contra el jefe comunal, José Domingo Coronel, y sus colaboradores, cuyo retiro se requirió hoy al ministro de Gobierno, Carlos Raúl Risso, como condición para el levantamiento del paro.

La entrevista con el ministro Risso la mantuvo un grupo de dirigentes del Sindicato Unido Obreros y Empleados Municipales (SUOEM) que encabezaron la marcha de una columna desde la sede de SMATA hasta la Casa de Gobierno a poco de conocerse en la asamblea que se realizaba allí el grave enfrentamiento que se había registrado en el acceso al palacio municipal.

Asimismo, el cuerpo de delegados de la Dirección de Higiene Urbana resolvió suspender las tareas en reclamo de garantías, al tiempo que repudió el ataque perpetrado en horas de la mañana.

Por su parte, la municipalidad condenó el suceso y declaró asueto durante la jornada, al tiempo que responsabilizó del hecho a quienes vienen "reclamando soluciones golpistas".

El documento oficial expresa los siguiente:

"Ante los deplorables sucesos ocurridos en el día de la fecha, en que se ha agravado al conjunto de los compañeros trabajadores municipales con hechos que llevan en sí el propósito de la desunión de los argentinos y la perturbación al propósito institucional que vive la Nación, la Municipalidad de Córdoba resuelve: 1º) Condenar enérgicamente los hechos de violencia ejercidos por personas ajenas contra compañeros municipales, atentatorios de la imprescindible paz constructiva, en la cual podemos sucumbir como nación.

Sucesos como éste, son claramente perturbadores de la convivencia y son instrumentados por aquellos que pretenden quebrar la marcha hacia la reconstrucción y liberación que conduce la presidente de la Nación, señora María Estela Martínez de Perón, reclamando soluciones golpistas que nuestro pueblo repudia y condena.

"2º) Declarar asueto en el ámbito de esta comuna en el día de la fecha".

En cuanto a la nómina de víctimas, otro comunicado municipal informó que se trata de los empleados Antonio Romero, herido de bala en la pierna izquierda, con orificio de entrada y salida, sin gravedad; Juan Ramón Noriega, con herida similar; Rafael Jordano, traumatismo de cráneo en la región frontal y heridas en el cuero cabelludo; Juan Carlos Atambi, herido de bala en el tórax, con orificio de entrada en el hemitórax derecho y de salida en la cadera izquierda; y Mercedes Ramírez, con heridas en una mano.

Extraoficialmente se supo, además, que la nómina de heridos es mayor, encontrándose algunos de ellos en estado de pronóstico reservado.

Isabel Perón

(Viene de la Pág. 1ª)

ción con un proyecto de ley, por el cual se suspende por ciento ochenta días el derecho de despido sin causa, así como también el de disponer huelgas, salvo para el caso de sindicatos con personería gremial y mediante el cumplimiento de los requisitos que se establezcan".

"Por último —señala la información oficial— el presidente interino dispuso la convocatoria para el miércoles próximo, a las 16, del Consejo de Seguridad Interna a una reunión a la que serán invitados los gobernadores de provincias, con el propósito de analizar e implementar las medidas necesarias para la lucha antisubversiva en todo el ámbito nacional, con el empleo y coordinación de todos los recursos".

Siderurgia

(Viene de la Pág. 1ª)

Corporación de Empresas Nacionales (CEN), fueron los dos temas analizados hoy por el gabinete económico.

La reunión fue presidida por el ministro de Economía, doctor Antonio Francisco Cafiero, contando con la asistencia de todos sus integrantes, incluídos los presidentes de los bancos oficiales. Duró dos horas —de las nueve a las once— y se desarrolló en el Salón de Acuerdos.

Al concluir el acto, en cuyo transcurso se dejó oficialmente constituída a la Siderurgica Integrada S.A., el doctor Cafiero accedió a conversar con los periodistas, a quienes solamente mencionó los temas a consideración. Señaló, no obstante, que el estudio del cálculo de ingresos y egresos de las empresas fiscales estaba en relación directa con la preparación del presupuesto. Actualmente la Secretaría de Hacienda, según anuncios anteriores, está preparando el cálculo de recursos y egresos que regirá durante 1976.

Chispazos

por IAN

La actuación del ex ministro de Justicia Benítez se investiga

BUENOS AIRES, 10 (N.A.). El diputado nacional Rodolfo Arce (justicialista), remitió una nota al ministro de Defensa solicitándole que el Poder Ejecutivo disponga tratar en sesiones extraordinarias del Parlamento, el proyecto de expropiación de las acciones de Aluar. Anticipó, además, que se investiga la actuación del ex ministro de Justicia, Antonio Benítez, y dijo a los periodistas que "la revolución será moral o no será nada".

Arce consideró hoy "imprescindible que las acciones de Aluar salgan del dominio de Gelbard" a quien definió como "esclarecido marxista, su actuación —enfatizó— data de 1962, en el cono sur, en la época en que era socio de Marcos Berosnik".

Después de señalar la necesidad de fehacientes investigaciones para "curar al país del tremendo mal que lo aqueja", Arce dijo que "un grupo de legisladores estudia e investiga la actuación del ex ministro de Justicia, Antonio Benítez, ya que desde su gestión la familia Guillermo Bordaradaelli se han convertido en los padrinos de los tribunales de la Capital Federal". Haciendo un gesto de asombro agregó, que... "hay magistrados que dictan sentencias sin haber leído los expedientes".

El diputado nacional justicialista, dijo, también, que "los legisladores han pedido la intervención de la Dirección Nacional de Vialidad, donde existen graves irregularidades". Después de estos comentarios, Arce se despidió de los periodistas diciendo "la revolución será moral o no será nada".

Quiniela de Mendoza

El Banco de Previsión Social dio a conocer el extracto de la quiniela, sorteada anoche por la lotería de Mendoza.

1º Premio	.....	899
2º	,, ...	071
3º	,, ...	469
4º	,, ...	268
5º	,, ...	545
6º	,, ...	299
7º	,, ...	879
8º	,, ...	940
9º	,, ...	644
10º	,, ...	609
11º	,, ...	761
12º	,, ...	317
13º	,, ...	656
14º	,, ...	031
15º	,, ...	679
16º	,, ...	980
17º	,, ...	244
18º	,, ...	193
19º	,, ...	706
20º	,, ...	399

Buenos Aires

LA PLATA, 10. (NA) — Primeros premios de la Lotería de la Provincia sorteada hoy:

10431	.....	$ 900.000
14554	.....	,, 90.000
26590	.....	,, 51.000
19689	.....	,, 21.000
1778	.....	,, 12.000
19249	.....	,, 4.500
28818	.....	,, 4.500
9158	.....	,, 2.100
21239	.....	,, 2.100
27861	.....	,, 2.100
3439	.....	,, 1.500
5208	.....	,, 1.500
5339	.....	,, 1.500
13355	.....	,, 1.500
20195	.....	,, 1.500
21430	.....	,, 1.500
24796	.....	,, 1.500
28151	.....	,, 1.500
33146	.....	,, 1.500
33584	.....	,, 1.500

Viajaron a Argelia los 9 refugiados chilenos

Además partieron el brasileño y siete familiares

BUENOS AIRES, 10. (NA). — Con el traslado a Argelia de los diez refugiados latinoamericanos que durante casi 3 días ocuparon aquí, a punta de pistola, una dependencia de las Naciones Unidas, manteniendo como rehenes a cinco personas, finalizó esta noche uno de los episodios diplomáticos más resonantes de los últimos meses.

Los refugiados, nueve chilenos y un brasileño, más siete familiares de los mismos, viajaron a las 20.48 con destino a Argelia a bordo de un avión de itinerario de la línea aérea Alitalia.

El aparato hará escalas en Dakar, Milán y Roma, previéndose que en uno de esos aeropuertos los ciudadanos latinoamericanos abordarán otra aeronave para dirigirse a Argel.

La finalización del episodio, que tuvo repercusión mundial, se logró luego de arduas tratativas en las que participaron altos funcionarios de las Naciones Unidas, gobiernos de países europeos y la cancillería Argentina.

Los refugiados ocuparon en la mañana del miércoles la Oficina del Alto Comisionado de las Naciones Unidas para los Refugiados (Acnur), exigiendo soluciones perentorias a su "dramática situación". según expresaron en un comunicado distribuido en medios informativso.

Los nueve chilenos y un brasileño, armados de revólveres calibre 22, redujeron a los 13 empleados que se encontraban en la sede diplomática y los mantuvieron como rehenes a la espera de ser trasladados a un tercer país.

Horas después de consumada la acción de fuerza, dejaron en libertad a siete mujeres y a un hombre que sufrió un ataque de epilepsia.

La ocupación del céntrico edificio de las Naciones Unidas provocó un amplio despliegue de seguridad, que incluyó la interrupción del tránsito de vehículos y peatones, rodeándose la manzana con efectivos de la Policía Federal.

El conflictivo asunto tomó ayer otro giro cuando llegó al país el director adjunto de la División de Protección de Asunto Legal de ACNUR, John Kelly, quien se preocupó directamente por el problema, entrevistándose con altas autoridades del gobierno, encabezadas por el canciller Manuel Arauz Castex.

Simultáneamente, en Ginebra, autoridades de Naciones Unidas y del Comité Intergubernamental para Migraciones Europeas (CIME) hicieron gestiones ante los distintos gobiernos para saber si los refugiados podían viajar a algunos de esos países.

Las tratativas llegaron a feliz término esta mañana, cuando el gobierno argelino aceptó recibir a los latinoamericanos y a siete de sus familiares más directos.

Los ocupantes de la oficina de ACNUR que, en todo momento, dieron un carácter de mera protesta a su acción, negando cualquier implicancia "guerrillera o extremista", fueron comunicados esta tarde de la decisión argelina, recibiendo la noticia con manifestaciones de júbilo.

Tras ultimar todos los trámites de documentación, el grupo de refugiados abandonó la sede diplomática poco después de las 19 horas, luego de haber entregado los ocho revólveres que tenían en su poder.

El gremio de la carne retiró sus delegados de las 62 Organizaciones

BUENOS AIRES, 10 (NA). — La Federación Gremial del Personal de la Industria de la Carne y sus derivados de la República Argentina resolvió "suspender la concurrencia de sus representantes a las reuniones de los distintos cuerpos de las 62 Organizaciones Peronistas hasta que nuevas circunstancias aconsejen un criterio distinto".

En virtud de esta determinación la entidad sindical resolvió retirar la representación que ante ese nucleamiento político gremial ejercía el dirigente Lesio Romero y el secretario general de la organización Constantino Zorila, no concurrió al plenario convocado en la sede del sindicato capital de la Unión Obrera Metalúrgica (UOM), en el que se analizaron los preparativos para el acto programado para el próximo 17 de octubre.

Si bien en la comunicación dada a conocer por la Federación de la Carne no se lo menciona explícitamente, es evidente que esta actitud está originada en la posición que la mesa nacional de las 62 Organizaciones asumiera frente al conflicto suscitado en el seno del peronismo por las declaraciones que el gobernador de la provincia de Buenos Aires, Victorio Calabró, formulara la semana pasada ante la prensa extranjera acreditada en nuestro país.

El documento de la organización gremial señala, a propósito de esto, que "se ha utilizado a las 62 Organizaciones en función de litigio interno planteado en el seno de una entidad sindical hermana, cuya plena autonomía la Federación Gremial de la Carne respeta estrictamente, del mismo modo que exige respeto para la suya propia".

El dirigente de la Carne, Constantino Zorila, que integra el consejo directivo de la Confederación General del Trabajo, fue uno de los redactores de la declaración dada a conocer el martes último por un grupo de gremialistas vinculados a la corriente sindical conocida como "Grupo de los ocho" y al núcleo político justicialista denominado de "Afirmación Peronista" en el que se criticaba severamente el tipo de conducción que el dirigente metalúrgico Lorenzo Miguel ejerce en las 62 Organizaciones, particularmente respecto al "caso Calabró".

Hallaron 2 cadáveres en Pacheco

LA PLATA, 10. (NA). — En una zona de pastizales, vecina a la ruta panamericana, en jurisdicción de General Pacheco, partido de Tigre, unos treinta kilómetros al norte de la Capital Federal fueron hallados por una patrulla policial alertada por una llamada anónima, los cadáveres de un hombre y una mujer, de algo más de treinta años, acribillados a balazos.

La mujer tenía los ojos cubiertos por una venda y según trascendió en esferas policiales en las proximidades del lugar donde fueron hallados los dos cuerpos sin vida, a sólo 500 metros de la planta industrial de la empresa Ford Motor Argentina, fue hallado un cartel con una leyenda que indicaba que ambos habían sido muertos por pretender desertar de la agrupación extremista denominada declarada ilegal.

Calabró manifestó que "la juventud está abandonada"

SAN NICOLAS, Buenos Aires, 10 (NA). — El gobernador bonaerense, Victorio Calabró formuló hoy, en esta ciudad, una dura crítica a los "dirigentes intermedios", entre los que incluyó a López Rega, Benitez y Damasco, rindió un sentido homenaje "a los hombres de las Fuerzas Armadas que dan su vida por defender nuestro ser nacional", y sostuvo que "la juventud está abandonada y se integra a la guerrilla como única opción ante la falta de solución que brindan los gobernantes".

Calabró, cuya visita a esta ciudad del norte de Buenos Aires fue recibida con entusiasmo popular y despertó fundadas expectativas en altos círculos gubernamentales, sociales, políticos, gremiales y de las Fuerzas Armadas, aclaró que, en ningún momento, había dirigido sus críticas y enjuiciamientos a la señora de Perón, "que tiene un apellido ilustre" —dijo—. "Lo hice siempre —afirmó— con los que distorsionan la realidad".

"La señora de Perón —agregó— debe salir a recorrer el país conocer la realidad, y no se la puede engañar con un diario editado especialmente, como dicen que lo harán".

Tal como estaba previsto, el mandatario del primer estado argentino arribó minutos después de las diez a esta ciudad. Lo acompañaron, entre otros, los ministros de Economía, Ramón Miralles; de Obras Públicas, Alberto Liberman; de Educación, Alejandro Romero; y de Bienestar Social, Herminio Zatti; y el diputado provincial Rubén Dieguez, secretario general de la CGT de La Plata, Berisso y Ensenada.

Trágicos choques armados en las calles de Beirut

El fuego se generalizó por casi toda la ciudad

BEIRUT, 10. (UPI). — La lucha volvió a surgir hoy con fuego de ametralladoras, cohetes y morteros entre los dos grupos rivales que tienen desgarrada a la ciudad de Beirut, lo que ocurrió a las pocas horas de un convenio de tregua que se creyó sería respetado esta vez por las fuerzas contendientes.

El fuego se generalizó por casi toda la ciudad, a la vez que francotiradores disparaban desde los techos contra todo aquel que pasaba por las calles. Al caer la noche, dos personas más perdieron la vida en los ataques, con lo que el total de muertos desde que hace tres semanas comenzó la lucha entre musulmanes izquierdistas y cristianos derechistas sube ahora a 469, llegando casi a mil el número de heridos.

Radio Beirut hacía repetidas advertencias para que todo el mundo se mantuviera alejado de las calles.

Al intensificarse la lucha, el primer ministro Rashid Karami se reunió con el embajador de Estados Unidos, G. Mcmurtrie Goldey, para tratar la situación, según informó Radio Beirut. La emisora también dijo que Karami se reunirá igualmente con el embajador soviético, Alexander Soldatov, mañana por la mañana.

La lucha continuaba también en Trípoli, la segunda ciudad de importancia del Líbano, en la que, según se dijo en fuentes de la policía, el cuartel del ejército se hallaba bajo fuerte fuego de morteros de parte de los milicianos musulmanes, por tercer día consecutivo.

En Beirut, un cambio de fuego con morteros y ametralladoras estaba ocurriendo en los barrios suburbanos de Ashrafiyeh, Naabeh, Sin El Fil, Chiah y Ain Rumaneh, en los que los milicianos rivales se han hecho fuertes.

El nuevo estallido de violencia ocurrió al día siguiente que el primer ministro Karami sostuviera conversaciones en Damasco con el presidente de Siria, Hafez Assad, y el líder guerrillero palestino Yasser Arafat.

Fuentes fidedignas dijeron que Assad ordenó a Arafat que hiciera cesar el fuego. Los choques cesaron, en efecto, a las pocas horas de que Arafat regresara a Beirut y estableciera contacto con los jefes de los milicianos musulmanes, entre los que tiene considerable influencia.

El ministro del Interior, Camille Chamou, tuvo conversaciones similares con los jefes de los milicianos cristianos, dirigidos por el militante Partido Falangista, los que también prometieron respetar la nueva tregua.

Pero las promesas se evaporaron al ponerse el sol y otra noche de terror volvió a reinar en las calles de Beirut, ya destrozadas por el fuego de los combatientes.

Residentes de varios de los barrios en que se luchaba dijeron que los nuevos choques parecían haber sobrevenido deliberadamente, al comenzar los disparos de francotiradores desde los techos.

La CGE pidió la reducción de las tasas de interés

BUENOS AIRES, 10. (NA). — La Confederación General Económica (CGE), solicitó al presidente del Banco Central, Emilio Mondelli, la reducción de las tasas de interés, especialmente en el interior del país.

La entidad empresaria señala en su presentación ante el funcionario que, hasta tanto se tome una decisión con carácter nacional, se requiere el restablecimiento de la regionalización de dichas tasas, reduciéndolas escalonadamente.

Expresa la CGE que ello permitirá disminuir los costos financieros de las empresas radicadas en el interior, especialmente de aquellas de menor desarrollo.

Montevideo

MONTEVIDEO, 10. (NA). Premios mayores de la lotería sorteada hoy:

4683	.....	$ 250.000
5980	.....	,, 14.000
2177	.....	,, 2.500
3589	.....	,, 2.500
13397	.....	,, 2.500
2476	.....	,, 1.000
2516	.....	,, 1.000
8605	.....	,, 1.000
13527	.....	,, 1.000
16903	.....	,, 1.000

Reorganizan en España los mandos del ejército

MADRID, 10. (UPI). — El generalísimo Francisco Franco, en una de las reorganizaciones militares más profundas de los últimos años, designó hoy al severo general Angel Campano como comandante de la Guardia Civil Española, cuyos 80.000 hombres tienen la misión principal de mantener el orden en las regiones rurales del país.

Franco también designó nuevos comandantes para cuatro de las nueve regiones militares de España y nombró un nuevo oficial de enlace entre el mismo y las fuerzas armadas.

Las designaciones fueron calificadas de rutinarias por fuentes del gobierno, pero se producen en momentos de tensión política desatada por la actividad terrorista de izquierda y la reacción derechista.

El general Campano, de 60 años, fue designado en su nuevo destino luego que miembros de la Guardia Civil participaron en manifestaciones contra el gobierno del primer ministro Carlos Arias Navarro, a quien políticos de la línea dura consideran demasiado blando. En el funeral de un guardia civil asesinado por terroristas, sus compañeros de armas, en uniforme, empujaron a ministros del gabinete y golpearon sus automóviles, clamando por justicia.

Campano, héroe de la guerra civil y voluntario que combatió con los alemanes contra Rusia en la segunda guerra mundial, previno en un discurso reciente que "el ejército es del pueblo y para el pueblo, pero no para un pueblo en subversión".

Campano, que ejercía el comando de la región de Madrid, remplazó al general José Vega Rodríguez, a quien se consideraba políticamente más moderado, en el cargo de director general de la Guardia.

El general Félix Alvarez Arenas, también de la línea dura, remplazó a Campano en la región madrileña, en tanto que Vega Rodríguez, antiguo comandante de la Guardia, fue designado jefe de la Región de Valladolid.

Franco nombró también nuevos comandantes en Andalucía, en el sur y en Galicia, en el noroeste.

Completando la reorganización, Franco designó al general Ernesto Sánchez Galiano como su principal edecán militar y oficial de enlace con las fuerzas armadas, para remplazar a Luis Díez Alegría, que se retiró al llegar al límite de edad.

Mercado cambiario

BUENOS AIRES, 10 (Télam). — Las cotizaciones de las divisas en los mercados financieros, especial y comercial de cambios, fueron las siguientes:

Monedas	Financiero		Especial		Comerc.
1 Lib. Ester. .	96,16	96,65	136,92	137,58	74,79
1 Dól. EE.UU.	46,70	46,85	66,50	66,69	36,40
100 Fcs. Franc.	1.060,69	1.068,18	1.509,55	1.520,53	824,46
100 Lir. Ital. ..	6,66	6,95	9,80	9,89	5,37
100 Ptas. "A" ..	78,92	81,52	112,38	116,04	— —
100 Ptas. "B" ..	77,05	79,64	109,72	113,37	61,15

PREVENGASE DE LOS ACHAQUES

...dolores, privaciones y sufrimientos. Viva la vida plenamente con salud, belleza y alegría, practicando su semanal "lavado de sangre" en "Fuente de Juventud" Gorriti 2925, Villa Hipódromo, Tel. 226653. Baños de Salud - Masajes

Compañía de seguros

LA MERCANTIL ANDINA

SOCIEDAD ANONIMA

CONVOCATORIA

Por disposición del Directorio y de acuerdo a lo que establecen los Estatutos de la Sociedad, se convoca a los señores Accionistas a la Quincuagésima Segunda ASAMBLEA GENERAL ORDINARIA, para el día 31 de Octubre de 1975, a las 11 horas, en el local de la Compañía, calle Necochea 183, Mendoza, para tratar el siguiente:

ORDEN DEL DIA

1º Designación de dos Accionistas para que firmen el Acta de la Asamblea y dos accionistas escrutadores (Arts. 14º y 15º de los Estatutos).
2º Consideración de la Actualización Contable de Bienes, dispuesto por el Decreto Ley 19.742/72.
3º Lectura, consideración y aprobación de la Memoria, Inventario, Balance General y Cuenta de Ganancias y Pérdidas del Ejercicio terminado al 30 de junio de 1975, Distribución de los Beneficios, Informes de la Comisión Fiscalizadora y su remuneración.
4º Remuneración de los Directores Delegados.
5º Aumento del Capital Social.
6º Determinación del número de Directores Titulares y Suplentes y de Síndicos Titulares y Suplentes, que integrarán la Comisión Fiscalizadora y elección de los que correspondan (Art. 20º del Estatuto y el Art. 284º Decreto Ley 19550/72).

De acuerdo a lo dispuesto por el Art. 10º de los Estatutos, el Accionista que deseare tomar parte en la Asamblea, deberá depositar sus acciones o el certificado de depósito del Banco en donde las tuviere, en la Caja de la Sociedad, con tres días de anticipación por lo menos, al fijado para la Asamblea.
MENDOZA, Setiembre 30 de 1975

EL DIRECTORIO

9|10|F|97788|13|10

AL COLEGIO DE MARTILLEROS DE MENDOZA Y A LOS MARTILLEROS DE CUYO

"en su día" MUCHAS FELICIDADES Y PROSPERIDAD LES DESEA

INMOBILIARIA RUFFOLO

RAFAEL RUFFOLO CERVINO
Martillero Público
Salta 792 - Godoy Cruz - Mendoza

11|10|F|91600|11|10

MENDOZA REFRESCOS S.A.

CONVOCATORIA ASAMBLEA GENERAL ORDINARIA

De acuerdo con las disposiciones legales y estatutarias vigentes, convócase a los Sres. Accionistas a la Asamblea General Ordinaria que tendrá lugar el próximo 31 de octubre del Cte. año a las 10 hs. en el local social de la empresa. Cervantes 960, Godoy Cruz, Provincia de Mendoza, para tratar el siguiente:

ORDEN DEL DIA

1º) Designación de dos (2) accionistas para firmar el acta.
2º) Aprobación de la actualización de valores contables Ley 19742.
3º) Consideración del Inventario, Balance General, Estado de resultados, Memoria e informes de la Comisión Fiscalizadora correspondiente al ejercicio económico Nº 14, finalizado el 30 de junio de 1975.
4º) Determinación del número de directores que compondrán el nuevo Directorio y su elección, y la remuneración del Directorio que concluye su mandato.
5º) Elección de la Comisión Fiscalizadora (Sindicatura Colegiada).

De acuerdo con lo establecido en el artículo 24 de los Estatutos Sociales: "Los accionistas que deseen tomar parte en las deliberaciones de las asambleas generales, deberán depositar en la Caja de la Sociedad, con tres (3) días de anticipación por lo menos al señalado por la asamblea, sus acciones o un recibo de depósito de las mismas efectuadas en un banco, recibiendo en cambio un recibo que servirá de boleto de entrada a la asamblea. Los accionistas podrán hacerse representar en las asambleas por mandatarios, accionistas o no, mediante carta poder dirigida al Presidente".

Mendoza, 26 de Setiembre de 1975

EL DIRECTORIO

11|10|F|98237|11|10

I. R. P. I.

AGRADECE a la señora NORA IRENE RIILI de SANZONE la donación que a su favor ha efectuado de la totalidad de los ingresos brutos —libres de gasto alguno para IRPI— que se produzcan en la PLAYA DE ESTACIONAMIENTO de avenida San Martín 1065/1085 (al lado del (Diario LOS ANDES).

E INVITA al público a COLABORAR con la institución haciendo uso de sus instalaciones.

11|10|T|7971|11|10

FINANPRES S.R.L.

Créditos Personales en Efectivo

Trámites 48 Horas — COLON 241 - MZA.

9|10|C|883|13|10|A

Un frente cívico contra la guerrilla se crearía

Declaraciones del gobernador de San Luis

BUENOS AIRES, 10. (NA). — El gobernador de San Luis, Elías Adre, afirmó que "el pueblo en su conjunto debe responder, junto a las Fuerzas Armadas, al desafío insurreccional", en momentos en que el gobierno nacional se dispone a vertebrar un frente cívico en la lucha antiguerrillera, en una acción concertada con los gobernadores de provincias.

Ese frente, que tendrá el carácter de una activa manifestación de solidaridad con la lucha antiguerrillera emprendida por las Fuerzas Armadas, comenzará a materializarse la semana próxima. Para el próximo miércoles el ministro del Interior, Angel Federico Robledo, convocó a los gobernadores de provincias a una conferencia a la que se asigna fundamental importancia.

Ese día, los mandatarios provinciales se reunirán con los componentes del flamante Consejo de Seguridad que, como se sabe, es presidido por el jefe del Estado e integrado por los ministros del Poder Ejecutivo y los comandantes generales de las Fuerzas Armadas.

Durante el cónclave, según se anticipa, se hará un minucioso examen del problema subversivo y, fundamentalmente, se encarará la implementación de una acción solidaria emprendida por las Fuerzas Armadas.

con la lucha antiguerrillera

Al día siguiente, los gobernadores volverán a reunirse esta vez con los integrantes del Comando Superior y Consejo Nacional Justicialista, para continuar el análisis del mismo tema y definir de qué manera concretará el peronismo en todas las provincias, las decisiones que hayan surgido de la reunión del día anterior. Serán invitadas prominentes figuras del peronismo, que en los últimos tiempos quedaron marginadas de los cuadros de conducción.

Al tener conocimiento de la inminente convocatoria de esos importantes cónclaves, Noticias Argentinas consultó la opinión de uno de los mandatarios provinciales que participará de los mismos, el gobernador de San Luis, Elías Adré. En la oportunidad se desarrolló el siguiente diálogo:

—¿Qué papel asigna Ud. a las Fuerzas Armadas en el presente proceso político e institucional?

—Las Fuerzas Armadas cumplen un papel muy importante.

Su presencia significa una garantía de orden y responsabilidad para cualquier proceso de gobierno.

—¿Cree que existe algún riesgo de ruptura del proceso institucional?

—No creo en ello ni siquiera como posibilidad, pese a los pronósticos agoreros de quienes están empeñados en perturbar el proceso de reconstrucción y liberación nacional. No lo creo porque confío en que las Fuerzas Armadas y confío en que sus hombres tienen la plena convicción como todo el país, que una quiebra del proceso institucional a través de una aventura golpista llevaría al país al caos y a la guerra civil.

—¿Cuál es el sentido de las reuniones que celebrarán la semana próxima los gobernadores en esta capital?

—Aunar criterios, esfuerzos y objetivos en la lucha contra la subversión.

Ello debe ser así porque no sólo las Fuerzas Armadas deben cargar sobre sus hombros la responsabilidad de esta lucha.

La guerrilla amenaza con disociar a la Nación y agrede al pueblo en su conjunto. Consecuentemente, el pueblo en su conjunto debe responder, junto a las Fuerzas Armadas, al desafío insurreccional. Los gobernadores, en consecuencia, como representantes de los pueblos de las provincias, vendremos a sumar nuestro esfuerzo en lo que sea necesario y útil para combatir ese flagelo.

Perecieron en un accidente 34 niños africanos

PIETERSBURGO (Sudáfrica), 10. (UPI). — Un ómnibus que conducía a 67 escolares negros a un parque nacional, se precipitó esta madrugada 50 metros por una ladera, estrellándose. En el accidente perecieron 34 de los niños, resultando heridos los 33 restantes, 15 de ellos de gravedad. El conductor también murió, según informó la policía.

El accidente ocurrió en medio de una espesa niebla en el paso de Magoebaskloof, unos 100 kilómetros al este de Pietersburgo, mientras los adolescentes se dirigían al parque de cacería Manyaleti, en una visita de instrucción.

El paso se encuentra al noreste de Sudáfrica, cerca de la reserva nacional de Kruger.

Olmedo dispuso realizar una auditoría contable en Télam

BUENOS AIRES, 10 (NA). El secretario de Prensa y Difusión de la Presidencia de la Nación, Enrique Olmedo, dispuso la realización de sendas auditorías contables en la agencia oficial de noticias Télam y en otros organismos dependientes de esa secretaría.

La medida comprende al Instituto Nacional de Cinematografía, el Comite Nacional de Radio y Televisión (CONFER), la Dirección Nacional del Registro Oficial y las emisoras de radio y canales de televisión de propiedad o administrados por el Estado.

Esas auditorías, según se informó, deberán determinar el estado patrimonial, la situación financiera y el manejo de fondos de esos organismos y dependencias.

Con esta, es la tercera medida de tal naturaleza que dispone la Secretaría de Prensa y Difusión, ya que, como se recordará, igual anuncio formularon los ex titulares de organismos, señores Joaquín Stupenengo y Cesáreo González Blanco, durante sus respectivas gestiones.

El doctor Arrighi, durante las declaraciones formuladas ayer a los periodistas. (Radiofoto de Télam).

Una buena educación ayuda a erradicar la violencia, dijo Arrighi

BUENOS AIRES, 10 (Télam). — El ministro de Cultura y Educación, Pedro Arrighi, afirmó hoy a su regreso de España que "solo cabe un claro y concreto repudio a la violencia, no sólo en la Argentina sino en todo el mundo".

Arrighi formuló declaraciones en conferencia de prensa realizada en el aeroparque Jorge Newbery, adonde se trasladó en un helicóptero poco después de su arribo, a las 14.10, al Aeroparque Internacional de Ezeiza.

El titular de la cartera de Cultura y Educación, quien participó en España de la Segunda Conferencia Iberoamericana de Ministros de Educacin y de la VI Extraordinaria del Consejo Directivo de la Oficina de Educacion Iberoamericana, reitero "la postura de respeto por parte de la Argentina a la soberania y autodeterminacion de los pueblos".

Sobre el papel de la cultura, señaló que "una buena educación contribuye a erradicar la violencia; en ese sentido es de vital importancia la evolución de la cultura".

Ratifico que "la Argentina logró una total unanimidad de criterios sobre su ponencia para que sea utilizado con carácter oficial el idioma castellano en las Naciones Unidas", anticipando que el proyecto se encuentra a estudio de la organización internacional.

Destaco también "las muchas distinciones de las que fue objeto la Argentina durante ambas conferencias, entre ellas la designacion como vicepresidente para la zona Cono Sur en la Conferencia de Ministros de Educacion".

Calificó por último de "muy positivos" los resultados logrados durante las deliberaciones en lo que hace a las relaciones culturales y tecnológicas ibero americanas.

El ministro Arrighi fue recibido en el aeroparque Metropolitano por el ministro de Defensa, Tomas Vottero; el secretario de Ciencia y Tecnologia, Carlos Cabotti; y subsecretario de Asuntos Universitarios, Jorge Aguilera y otros altos funcionarios.

Alejandro Orfila se entrevistó con Ford

Prometió éste afianzar la amistad hemisférica

WASHINGTON, 10 (UPI). — El presidente Gerald Ford manifestó hoy el interés prioritario de Estados Unidos para América Latina a la vez que prometió hacer todo lo posible para afianzar la amistad hemisférica.

El primer mandatario norteamericano, en una larga conversación en la Casa Blanca con el secretario general de la Organización de Estados Americanos (OEA), Alejandro Orfila, reafirmó asimismo que su gobierno haría todo lo posible para encontrar una solución al problema en torno a las negociaciones del Canal de Panamá.

Orfila dijo que durante su conversación de casi una hora con Ford encontró en el presidente a un hombre "que muestra un gran interés y un gran predisposición hacía la América Latina".

La entrevista, a la que asistió también el embajador de Estados Unidos en la OEA, William S. Mailliard, terminó alrededor de la 5 P.M. (21 GMT). La reunión había sido fijada originalmente para el pasado lunes.

En cuanto a la ley de Comercio Exterior, que ha sido fuertemente criticada en América Latina, Orfila dijo que habló con Ford sobre la necesidad de que Estados Unidos reconsidere algunos aspectos aspectos de esa legislación, especialmente en lo que afecta a Venezuela y Ecuador por su condición de miembros del bloque de Países Exportadores de Petróleo, OPEP.

Especificante, Orfila y Ford hablaron sobre la lista de productos elegibles para trato preferencial en el mercado norteamericano. Pocas horas antes, el consejo de la OEA, en sesión privada, solicitó sutildaraa Ford que pospusiera la mente a Orfila que recomanlista tal como había sido presentada por Estados Unidos. Orfila no indicó la posición exacta de Ford al respecto.

En cuanto al SELA, Orfila dijo que Ford estaba informado sobre este organismo económico latinoamericano pero que no hizo comentarios específicos. Orfila dijo a Ford que el SELA podría ser un gran complemento a la OEA y le que no sería antagónico a Estados Unidos.

Ford y Orfila también hablaron, pero en términos muy generales, sobre un posible viaje de Ford a la región. "Pero sólo se habló de eso como una posibilidad más dentro del proceso de acercamiento entre Estados Unidos y América latina", dijo Orfila.

Antes de su reunión con Ford, Orfila afirmó al mediodía ante el Club de Prensa de Wáshsington que "las negociaciones entre los Estados Unidos y Panamá sobre la cuestión del Canal marchan bien".

Orfila dijo que consideraba la cuestión del Canal de Panamá no de los asuntos mas importantes en las actuales relaciones interamericanas. Pero a la vez advirtió que "es necesaria una mayor comprensión del público norteamericano" al respecto y a punto que desde México hasta la Argentina los paises latinoamericanos esperan una pronta solucion a las negociaciones sobre el Canal.

FOTOS CARNET
FOTO ALADINO
EN SU NUEVO LOCAL
San Juan 1392 - Tel. 218285
Mendoza.
F Pte I A.

Artículos finos para hombres
Lecam
"lo distingue"
NECOCHEA 54 - MENDOZA - TEL. 250790
COMPRE CON
crédito universal
ACCIONISTA AUTORIZADO

Rusia lanzó una campaña para desacreditar al ganador del premio Nobel

MOSCU, 10 (UPI). — La Unión Soviética lanzó hoy una campaña para desacreditar al ganador del premio Nobel de la Paz, Andrei D. Sakharov, acusándole de ser un físico disidente, antisoviético y contrario a la distensión entre el Este y el Oeste.

Sakharov, el líder de la campaña pro derechos humanos del país, considerado el padre de la bomba de hidrógeno soviética, desechó las críticas que se le hacen, como simple propaganda.

Los ataques agudos fueron lanzados por la agencia oficial de noticias TASS, quien primeramente reprodujo una crítica aparecida en el órgano oficial del Partido Comunista francés "L'Humanité", y seguidamente tomó por su cuenta la ofensiva con un violento artículo de su comentarista, Yuri Kornilov.

Fue esta la primera reacción oficial al anuncio que hizo ayer en Oslo la comisión del premio Nobal de la Paz.

"Las actividades de Sakharov en el curso de los últimos años son bien conocidas por todos: habiendo abandonado por su propia voluntad su trabajo científico, se dedicó de lleno a escribir y hacer circular manifiestos difamatorios del sistema y de la política interna y externa de la Unión Soviética", dijo TASS.

"Por sus acciones este ex científico desde hace tiempo se ha colocado en la posición de un antipatriota y un opositor de la política de coexistencia pacífica".

El artículo trata de presentar a Sakharov, de 54 años, como un opositor a la distensión, diciendo que apoyó al "dictador chileno (Augusto) Pinochet".

Al poner en tela de juicio los motivos que tuvo la comisión del premio nobel, Tass expresó que el hecho de haber acordado la alta recompensa a Sakharov, "solamente demuestra que las personas que dieron premio fueron guiadas por otros intereses que no son los intereses de la paz".

Subsidios para las comunas

La suma de 176.774,771 pesos nuevos otorgó a las municipalidades de Mendoza, en carácter de aportes no reintegrables, la Intervención Federal de la Provincia, La disposición se cumplió mediante el decreto 2587.

Esa cantidad será subdividida entre las diferentes comunas de acuerdo al siguiente detalle: Capital, 22.550.000 pesos; Gral. Alvear, 10.830.000; Godoy Cruz, 45.190.000; Guaymallén, 13.400.000; Junín, 2.180.000; La Paz, 3.580.000; Las Heras, 23.910.000; Lavalle, pesos 4.969.600; Luján, pesos 4.200.000; Maipú, pesos 5.650.000; Malargüe, pesos 7.830.000; Rivadavia, 1.610.000; San Carlos, 1.130.000; San Martín, 12.440.000; San Rafael, 12.485.171; Santa Rosa, 1.320.000; Tunuyán, pesos 1.290.000 y Tupungato, 2.210.000.

Un desmentido del Comando de la VIII Brigada

A través de un comunicado, el Comando de la VIII Brigada de Infantería de Montaña, dirigido a las poblaciones de Mendoza y San Juan, desmiente versiones circulantes sobre el estado del personal de cuadros y tropas de las unidades de su dependencia.

El texto de la información es el siguiente: "El personal de cuadros y tropas pertenecientes a todas las unidades bajo su comando se encuentra en perfectas condiciones, no habiéndose producido heridos ni bajas en los mismos".

"Advierte, asimismo, a la población que debe hacer oídos sordos a informaciones malintencionadas o deformadas que únicamente sirven para crear inquietud e intranquilidad entre familiares y amigos y allegados de quienes se encuentran prestando servicios en unidades del Ejército, bajo su jurisdicción".

Se confirmó que López Rega se halla en Madrid

MADRID, 10. (Télam-AFP) — El ex ministro argentino de Bienestar Social, José López Rega sigue en España reponiéndose de su padecimiento y reacciona positivamente al tratamiento que le fue impuesto, dice hoy viernes el diario Pueblo.

Este precisa que muy pronto es posible que López Rega sea dado de alta y pueda reincorporarse a la vida activa.

Agrega el diario que "después de muchas especulaciones se ha confirmado que López Rega está en la quinta de Perón, en el barrio de Puerta de Hierro, en Madrid".

11 DE OCTUBRE:

DIA DEL TRABAJADOR DE LA INDUSTRIA DEL HIELO Y ANEXOS Y DE MERCADOS PARTICULARES Y AFINES

REPUBLICA ARGENTINA
SINDICATO S.T.I.H.A.M.P.A. • SECCIONAL MENDOZA
PERSONERIA GREMIAL JURIDICA No. 141
Adherido a la C. G. T.

S.T.I.H.A.M.P.A.

EN ESTA GRATA CELEBRACION, SALUDA FRATERNALMENTE A LOS COMPAÑEROS TRABAJADORES AGRUPADOS EN SU SENO, QUE CON SU CONSTANTE ESFUERZO POSIBILITAN —movilizando una de las industrias básicas de la Provincia— EL OBJETIVO PRIORITARIO DE PAIS ¡LA DEFINITIVA RECONSTRUCCION NACIONAL EN PAZ, JUSTICIA Y LIBERTAD...!

Las conquistas logradas hasta hoy en materia de remuneraciones, obra social, turismo y deportes, las volcamos con orgullo a los compañeros que impulsan con pujanza y tesón inclaudicables el progreso de Cuyo y el país.

POR EL APOYO Y LA CONFIANZA DISPENSADA, VAYA EN ESTA GRATA CELEBRACION. NUESTRO AGRADECIMIENTO SINCERO Y PROFUNDO AL GOBIERNO DE LA NACION, DE NUESTRA PROVINCIA, A STIAHAMPANACIONAL, A LA C.G.T. DELEGACION MENDOZA, 62 ORGANIZACIONES, A LOS EMPRESARIOS Y FUNDAMENTALMENTE A LOS COMPAÑEROS TRABAJADORES, A QUIENES SALUDAMOS CORDIALMENTE EN ESTE DIA...!

COMISION DIRECTIVA STIHAMPA
Secretario general ..... ANGEL ARMANDO LEDESMA
Prosecretario ..... RAUL GUMERSINDO RIOS
Tesorero ..... MEDARDO FIGUEROA
Protesorero ..... JOSE NICOLAS GUZMAN
Secretario administrativo ..... ALBERTO S. SERRANO
Secretario de actas ..... HUGO ALBERTO GRENON
Vocales titulares ..... PEDRO GALVE - JOSE L. CASTILLO
Vocales suplentes DIEGO F. LLANO - HECTOR D. MATIAZO
Revisores de cuentas HUGO H. QUINTERO - CARLOS A. ROSA

MANZANAS de MENDOZA GUGLIELMO INDUSTRIA ARGENTINA ARGENTINE APPLES VICTOR INTRAGUGLIELMO

TRANSPORTES FRIGORIFICOS INTERNACIONALES
BENITO JORGE LAGUNAS
BUENOS AIRES: Anchorena 670/72 — 3o. D - Tel. 895328
MENDOZA: Castellano 65 - 1er. piso — Dpto. 4o. — Dorrego - Gllén. Tel. 240340 - 241871

SOBERANA SA.
Productores y Empacadores de Frutas y Hortalizas
Frigorífico y Galpon de Empaque "SOBERANA" RUTA 40 S/N. - T E 279 TUNUYAN (MENDOZA)
Distribución, Ventas y Administración MERCADO DE CONCENTRACION FISHERTON MENDOZA y WILDE - T.E. 58235 ROSARIO

Herrera S.A.I.C.A.
Productores, Empacadores y Exportadores de Frutas
CABLES "PIPER"
Establecimientos y Escritorios RODRIGUEZ PEÑA S N. GUTIERREZ - (MZA.)
Dirección Postal CASILLA CORREO N.o 487 MENDOZA

Frigorífico RAFFA Hnos.
BANDERA DE LOS ANDES 1531 GLLEN.

C. A. M.
Cooperativa Autotransportes de Mendoza Ltda.
PERSONERIA JURIDICA 464
TRANSPORTES TERMICOS DE FRUTAS Y CARGAS GENERALES
AVENIDA COSTANERA 1700 DORREGO - GUAYMALLEN
TELEFONOS 291711 - 248355 M E N D O Z A

Adhesión
WAPER S.R.L.
9 DE JULIO 1539 — MENDOZA

LOS PENITENTES S.A.C.I.A.
FRIGORIFICO
Dirección Postal: Pellegrini 45 - Tel. 76 - Tunuyán (Mza.)
Establecimiento: Ruta Nº 92 s/n - Barrio Urquiza - Tunuyán (Mza.)

MARIO CAIRO S.A.C.I.A.
EMPAQUE FRUTAS — VINOS
B.de los ANDES 1225 - T.217127 - S.JOSE - GLLEN

Frigorífico - Frutícola - Fresquet
PRODUCTOR, EMPACADOR Y EXPORTADOR
Reinaldo Valensuela
DIRECCION COMERCIAL: LISANDRO MOYANO 1650 TEL.: 230612 LAS HERAS — MENDOZA
PARTICULAR: VILLAGRA 3070 MENDOZA

CLINICA CRUZ BLANCA
TODAS LAS ESPECIALIDADES MEDICAS
RAYOS X - ELECTROCARDIOGRAMAS - METABOLISMO
ONDA CORTA - ULTRAVIOLETA
RIOJA 1953 TEL. 215492 MENDOZA

CUSA
LOS ANDES — MENDOZA — EL ANDINO
RADIO T.V.
Tel. 221258

Yaucha MANSO
MARCAS REGISTRADAS FRUTICOLA Y VITIVINICOLA
EMILIO MANSO E HIJOS
SOC. EN COM. POR ACC
CARRIL RODRIGUEZ PEÑA 2147
Tel. 223125 - C. CORREO 53
GODOY CRUZ - MENDOZA - R.A.

ANTONIO Y FRANCISCO REINA S.R.L.
AGRICOLA - INDUSTRIAL - COMERCIAL
FRIGORIFICO DE FRUTAS
MITRE 1874 - GUAYMALLEN - (MENDOZA)

PABLO PINCOLINI
AGRICOLA COMERCIAL INDUSTRIAL
VIÑEDOS - FRUTALES - BODEGAS
FCA. DE SIDRA - FRIGORIFICO
EMPAQUE DE FRUTAS

Una preocupación constante de
S.T.I.H.A.M.P.A. NACIONAL
Ha sido la de brindar a sus afiliados y grupo familiar el SERVICIO MEDICO ASISTENCIAL INTEGRAL. Con la inauguración en pleno centro de la CAPITAL FEDERAL del SANATORIO DE STIHAMPA, que estará al servicio de los compañeros trabajadores de todo el País, se cubre una larga y lógica aspiración: LA ATENCION INTEGRAL DE LA SALUD... ASPECTO PRIORITARIO DE LA COMUNIDAD...!

BANCO NACIONAL DE DESARROLLO
El Banco Nacional de Desarrollo solicita en alquiler 1 vivienda con 2 ó 3 dormitorios y demás dependencias, ubicada en la localidad de Malargüe (Mendoza).
PLAZO MINIMO: 18 meses con opción a otro período igual.
PRESENTACION DE LAS OFERTAS: En Hipólito Irigoyen 365 - SAN RAFAEL - MENDOZA.
10|10/F 98119|13|10|A

LOS ANDES

Fundado el 20 de Octubre de 1882 por el Dr. Adolfo Calle

Directoras:

Carmen Usandivaras de Calle

Elcira Videla de Schiappa de Azevedo

MENDOZA, SABADO 11 DE OCTUBRE DE 1975

Industria lechera en la Provincia

Volver a hablar sobre la posibilidad de alentar y promocionar el tambo en Mendoza, equivale a colocar nuevamente sobre el tapete un controvertido tema de nuestra economía. Desde hace muchos años se han hecho estudios analíticos acerca de esa perspectiva con el objeto de liberarnos de una dependencia en el suministro de leche a la provincia, que provoca trastornos. Por una parte, el producto llega con precios inflados al consumidor y, por otra, se compromete seriamente la sanidad y calidad del producto.

La circunstancia de estar ubicados geográficamente en una región árida es determinante de la necesidad de adoptar ciertas técnicas que difieren totalmente de aquellas zonas dotadas de pastos naturales. Pero los antecedentes de Mendoza sobre este particular autorizan a pensar en que ciertamente la solución es factible si se cuenta con algunos factores favorables que no son dependientes integralmente del sector privado.

Lo importante es tener en cuenta que la provincia tiene algunas áreas donde el cultivo de forrajes aptos para la alimentación de animales lecheros, es una posibilidad real. Aun cuando las técnicas correspondientes tengan una base de un sistema de irrigación artificial, los resultados pueden acercarse al punto óptimo. Los animales estarán bien alimentados y la producción de leche será ampliamente compensatoria.

Sin embargo la importancia de Mendoza en este rubro nunca llegó a tener una trascendencia económica fundamental, salvo en periodos de duración muy efímera. No se registraron incentivos de suficiente gravitación para llegar a crear un clima propicio donde la ganadería explotada con esa finalidad alcanzara un grado de desarrollo aceptable. Se planteaban problemas de comercialización que contribuían al progresivo desaliento y finalmente, al abandono de los planteles y de la explotación industrial.

La falta de medidas oficiales de suficiente efectividad para contrarrestar ese efecto de desaliento, terminaron siempre por elegir la opción de la compra de leche en otras regiones del país. El traslado del producto hasta nuestra provincia obliga a la adopción de medidas de protección que, en el caso de cumplirse conforme a lo aconsejado técnicamente, obligaría a realizar importantes inversiones. En realidad, tales previsiones nunca tuvieron materialización en forma ortodoxa y las consecuencias fueron fácilmente perceptibles.

Este panorama justifica plenamente haber pensado de nuevo en el tema y, esta vez, a través de una realización concreta que permitirá cumplir etapas positivas. La construcción de una moderna usina por parte de la Cooperativa de Tamberos Mendocinos Limitada constituye, indudablemente, la iniciación de un proceso que bien aprovechado puede reportar positivos beneficios. Por lo que la experiencia indica hasta ahora, es indispensable elaborar un programa donde estén contemplados todos los problemas conocidos a fin de evitar otra frustración.

Se ha previsto el autoabastecimiento de leche a Mendoza, lo que significaría tener a la vista una producción de 100.000 litros diarios. Es decir, quintuplicar la cantidad que ahora producimos estimada en 20 000 litros. Indudablemente que esta empresa requiere indispensablemente de la comprensión oficial a través de los organismos técnicos ubicados en esa esfera. Con la simple aparición de factores favorables destinados a favorecer el manipuleo y comercialización del producto, aparecerán interesados en dirigir su trabajo y esfuerzos a esa área. Se ganará, también, en la obtención de una leche de alta calidad, biológicamente sana y rica en sus elementos más estimados. Esta sería una contribución de estimable valor para la población de la provincia.

La terna de candidatos para la Intervención

Declaraciones de Tabanera y Olguín

Múltiples comentarios se escucharon ayer en los pasillos de la Casa de Gobierno acerca de la aceptación de la renuncia del interventor federal doctor Luis María Rodríguez.

Los mentores de estos hechos —que en política por otra parte siempre son corrientes— coinciden en señalar que el gobierno nacional busca inaugurar el tiempo político en las provincias intervenidas y en el propio país, para recrear la atención pública, absorbida en otros problemas. Y para ello creen que nada mejor que preparar al oficialismo para centrar su atención en las próximas elecciones. Quieren a un hombre surgido de sus filas, con activa militancia peronista, para el proceso que se avecina.

Sobre este tema se dijo algo más en las vecindades de las esferas oficiales. La delegación político-gremial que entrevistó días atrás al presidente provisional de la Nación, doctor Luder, habría planteado esa inquietud. Y al parecer, ha sido escuchada. Gravitaron aquí varios factores.

De otra manera, no se explica que el interventor, en su conferencia de prensa de anteayer, dijese a los periodistas que le preguntaron cuál había sido la contestación del ministro del Interior: "El doctor Robledo se sorprendió por mi renuncia".

De ahora en más, estiman los observadores, se irá perfilando una nueva orientación en el quehacer político de la provincia.

Con el doctor Tabanera

El ministro de Gobierno declaró ayer a los periodistas que lo entrevistaron, que "el interventor federal cuando regresó de Buenos Aires, llamó a todos los ministros y nos informó sobre los temas abordados con el ministro del Interior, doctor Robledo. Esos términos fueron los mismos que expuso en la conferencia de prensa mantenida ayer (por anteayer) con periodistas. El doctor Rodríguez solicitó al ministro del Interior que hubiese una resolución a la brevedad para evitar lo que ocurre en estas circunstancias", afirmó.

"Los términos de la renuncia del interventor son bien claros por lo que me eximen de mayores comentarios. Personalmente, lamento su alejamiento, con quien me he sentido muy cómodo en el ejercicio de mis funciones y ha sido un honor haber participado de su gobierno. Si bien por esta circunstancia —añadió— me comprenden las generalas de la ley, el doctor Rodríguez ha contado con el beneplácito de la población y aún de la oposición".

—¿No estima usted, doctor Tabanera, que este cambio ocasiona un perjuicio a la Provincia?

"Naturalmente que todo cambio de funcionario puede ser perjudicial, porque implica un retardo en la acción de gobierno por los hechos que de esa situación se derivan, pero entiendo —acotó— que las autoridades nacionales habrán evaluado los factores para tomar una resolución, teniendo en cuenta los intereses de la Provincia y de la Nación".

—¿Usted es candidato en una terna a reemplazar al doctor Rodríguez?

"No tengo noticias oficiales y tampoco he sido consultado sobre la integración de la terna de que usted me habla, junto con el doctor Mosso Furlotti y el profesor Olguín. Por otro lado —añadió— la delegación político-gremial que viajó a Buenos Aires y entrevistó a las máximas autoridades nacionales, ha desmentido que propiciara alguna candidatura. Sólo solicitó, tengo entendido, que en caso de remplazar al actual interventor se eligiera a un mendocino".

Rafael Tabanera

Dardo Olguín

Después afirmó, en respuesta a otra pregunta, que sus relaciones con el movimiento justicialista y el sector gremial son "muy cordiales", y que en minutos más redactará su "renuncia para entregarla al interventor, a fin de facilitar su gestión".

Los periodistas dialogaron después con el titular de Cultura y Educación, profesor Dardo S. Olguín, en su despacho.

Se le interrogó sobre las versiones que circulan acerca de su probable inclusión en una terna, para suceder al doctor Rodríguez al frente de la administración provincial.

Respondió: "No tengo conocimiento oficial y me he enterado por los diarios de que mi nombre está en una terna. El interventor nos convocó ayer a su despacho y nos puntualizó cuál era su situación y su pensamiento". Y agregó: "Yo no soy un gremialista en el sentido cabal del término, pero soy solidario con la CGT, que me prestó siempre su apoyo y con la cual mantengo relaciones cordiales, igual que con los demás sectores del justicialismo".

La conversación giró nuevamente sobre los nombres que integran la terna. Con relación a este tema afirmó: "Lo he dicho ya públicamente, me sentí muy cómodo durante la gestión del doctor Cafiero y también durante el desempeño del doctor Rodríguez. Mi deseo era que todo se hubiese mantenido en una continuidad que creo beneficiosa y necesaria para el Gobierno de la Provincia, sobre todo por la situación crítica por que estamos pasando".

Después subrayó: "Estoy a la expectativa de lo que va a pasar para adecuar la actitud a asumir". Luego comentó que "la aceptación de la dimisión del interventor, no debía ser por ningún problema que afecte a su persona, que creo es inobjetable, sino por razones de orden circunstancial y político que no puedo juzgar, ya que no participo en las altas esferas de gobierno que es donde se toman esas decisiones", dijo finalmente.

En 2 años, 5 mandatarios

El interventor que suceda al doctor Luis María Rodríguez será el quinto mandatario en poco más de dos años de la actual gestión gubernativa.

El señor Alberto Martínez Baca asumió el 25 de mayo de 1973 y fue suspendido por la Legislatura en sus funciones el 5 de junio de 1974. De ese día data la asunción del cargo del vicegobernador, señor Carlos Mendoza, quien ejerció la gobernación hasta el 16 de agosto de 1974, en que asumió el doctor Antonio Cafiero.

El actual ministro de Economía fue remplazado por el doctor Luis María Rodríguez, quien prestó juramento el 10 de abril de este año. Si se tiene en cuenta la aceptación de la renuncia, efectuada ayer, el doctor Rodríguez completó casi los seis meses de permanencia en el cargo.

Se celebrará el Día de la Virgen del Pilar

Mañana, con una misa que se oficiará en la catedral de Nuestra Señora de Loreto, será celebrado el Día de la Virgen del Pilar.

Los actos comenzarán con una ofrenda floral que un conjunto de niños, ataviados con trajes típicos de las distintas regiones de España, depositarán ante la imagen de la Virgen.

Posteriormente el padre Héctor Gimeno oficiará la santa misa de comunión general.

Al finalizar la celebración religiosa se impondrán las medallas a los nuevos socios de la Cofradía de la Virgen del Pilar y de la Asociación Caballeros de Santiago Apóstol.

Mendoza: "Veremos con agrado la designación de cualquiera de los tres candidatos"

"No puedo dar ningún nombre como interventor de la Provincia, pues la terna que está en manos del gobierno nacional la componen hombres de reconocida militancia peronista, que cuentan con el mayor respeto del partido. Son hombres de bien y el movimiento obrero vería con agrado, que la designación de interventor federal, recayera en alguno de ellos. Hay que destacar también que son mendocinos y esa también es una situación elogiable". Esas fueron las primeras palabras de Carlos Arturo Mendoza, secretario general de la Confederación General del Trabajo, Regional Mendoza, a su arribo a nuestra provincia, ayer en horas de la noche.

El ex vicegobernador de la Provincia, que llegó a Mendoza, acompañado por Humberto López, secretario general de las 62 Organizaciones Peronistas, continuó: "Las gestiones realizadas en Buenos Aires fueron exitosas. A pesar del poco tiempo que estuvimos en la Capital Federal, la actividad fue intensa. Nos reunimos con los miembros del Consejo Nacional Justicialista, donde expusimos varios problemas de la situación de nuestra provincia, tanto en el orden gremial como en el orden económico y político. También concurrimos a saludar al compañero Antonio Cafiero. Luego acompañados a una delegación de compañeros mendocinos de la rama política, fuimos a la entrevista con el presidente provisional del Senado, a cargo del Poder Ejecutivo, Italo Luder. Ahí se conversó también de generalidades políticas tanto de Mendoza, como del movimiento justicialista a nivel nacional".

Más adelante el señor Mendoza, dijo: "El 17 de octubre se realizará el gran acto que espera todo el pueblo peronista. Ese día volverá a tener contacto con su pueblo la compañera Isabel, que hablará también como presidente de todos los argentinos. El día de su reasunción no se sabe con firmeza, pero el 17 será nuevamente la Presidente y estará en los balcones de la Casa Rosada. Se cumplirá así la aspiración, reitero, de todo el pueblo argentino peronista".

Carlos Mendoza, secretario de la Regional de la CGT.

Con respecto al acto del 17 de octubre, en la Provincia, el señor Manuel López, dijo: "El martes a las 21.30 habrá una reunión en la Unión Obrera Metalúrgica. Será un plenario de secretarios generales y delegados de las 62 Organizaciones y de la CGT Mendoza. Ahí instrumentaremos los actos y la movilización dentro de la Provincia. Será una fiesta del peronismo".

Finalmente y ante otras preguntas sobre el futuro nombre del interventor federal, Carlos Mendoza reiteró: "Los tres hombres propuestos (Mosso Furlotti, Tabanera y Dardo Olguín) son hombres de lucha del peronismo, hombres de bien. En cualquiera que recaiga la designación, el movimiento obrero acatará la designación del Poder Ejecutivo. Pues además de peronistas, son mendocinos. Cualquier designación, repito, la veremos con agrado".

Trascendió finalmente que la designación del nuevo interventor ya a la firma del ministro del Interior, quedaría finiquitada en las próximas horas.

Se insistía anoche en la designación del doctor Mosso Furlotti

La designación de la persona que sucederá en el cargo de interventor federal en la provincia al doctor Luis María Rodríguez, continuaba anoche siendo tema de diversas conjeturas. No obstante, se otorgaba mayor validez y fundamento a la posición que sostenía que el actual titular de la cartera económica, sería el hombre que en el futuro ocuparía la primera magistratura mendocina.

Incluso un despacho de la agencia oficial Télam que transcribimos luego, otorgaba al doctor Roberto Mosso Furlotti las mayores posibilidades para ser nombrado titular del Poder Ejecutivo.

"Me sorprende"

Poco después de las 22, un cronista de nuestro diario mantuvo una conversación telefónica con el ministro Mosso Furlotti, quien manifestó: "Me sorprenden todas estas versiones que me dan como futuro interventor de la Provincia. Oficialmente no he recibido ninguna comunicación de Buenos Aires, que las confirmen. Atribuyo todo esto, a la acción bien intencionada de un grupo de personas amigas que de esa forma expresan su confianza y piensan que yo podría asumir esa difícil responsabilidad. Pero reitero, hasta ahora no he recibido ninguna indicación del Ministerio del Interior, ni ofrecimiento y tampoco he sido invitado a viajar a Buenos Aires, como podría ocurrir, si supuestamente, se hubiera pensado en mí para desempeñarme en esa alta función de gobierno".

El cable de Télam

MENDOZA, 10 (Télam). — En medios gremiales y políticos de la Provincia, se comentó hoy la posibilidad de que el actual ministro de Economía, Roberto Mosso Furlotti, sea designado como nuevo interventor federal.

Se supo que Mosso Furlotti contaría con el respaldo de la asamblea de unificación del justicialismo local en la que se integra la CGT, 62 Organizaciones, dieciocho comisionados municipales y dirigentes departamentales.

De acuerdo a comentarios que circularon en los últimos días, una delegación de la citada agrupación, viajó a Buenos Aires para llevar la inquietud al consejo nacional partidario.

Mosso Furlotti es una figura de amplio prestigio en el justicialismo local, habiendo desempeñado distintos cargos públicos y partidarios en representación del nucleamiento mayoritario.

Abogado de 59 años, padre de cuatro hijos, su militancia peronista comenzó a sobresalir cuando fue electo legislador provincial en los comicios de 1946, desempeñándose como

Roberto Mosso Furlotti

presidente del bloque de diputados.

Posteriormente intervino en la formación del Partido Unico de la Revolución, tomando también parte activa cuando este nucleamiento se convirtió en Partido Peronista.

En 1948 fue electo convencional constituyente y al año siguiente ocupó la presidencia del directorio del Banco de Mendoza, cargo que ocupó hasta que el entonces gobernador Carlos Horacio Evans lo llamó, en 1952, para ejercer el Ministerio de Gobierno. Fue titular de esta cartera hasta la revolución de setiembre de 1955

Bodas de plata de ingenieros agrónomos

El Centro de Ingenieros Agrónomos de Mendoza dispuso celebrar las bodas de plata de los colegas egresados de la Facultad de Ciencias Agrarias de la Universidad Nacional de Cuyo. Con tal motivo se realizarán los siguientes actos: hoy a las 10, saludo a las autoridades de la Facultad de Ciencias Agrarias; 10.15, clase magistral que dictará el profesor ingeniero agrónomo Roberto V. Carretero; 11.30, visita a Bodega Peñaflor y 13.30 almuerzo de camaradería que se servirá en la Facultad de Ciencias Agrarias. Mañana, a las 21, misa por el alma de los profesores y compañeros fallecidos que oficiará el R.P. ingeniero agrónomo Leonardo Pedano en la capilla del Colegio María Auxiliadora, 25 de Mayo 1466; cena de despedida en la Bodega del 900, a las 22.

Salarios de los docentes privados

Se informó oficialmente que se incrementó en $ 4.300.000 la partida destinada a subsidios de colegios privados para equiparación de sueldos docentes. El monto será destinado a estos establecimientos para financiar parcialmente un ajuste de salarios de su personal hasta setiembre inclusive, en forma semejante a la dispuesta para los docentes primarios provinciales.

La medida se estableció mediante decreto Nº 2580 de la Intervención Federal.

La distribución de la partida estará a cargo de la Dirección General de Escuelas, ya que es un adelanto del subsidio que en definitiva recibirá cada colegio privado incorporado.

En los considerandos del decreto se fija que la partida destinada por el gobierno para atender la equiparación de sueldos, resulta insuficiente, atento a los sucesivos incrementos de remuneraciones dispuestos en el curso del ejercicio, para los docentes estatales provinciales, a cuyas remuneraciones deben equipararse las que corresponden al sector privado.

Congregación salesiana festejará su centenario

El 14 de noviembre de 1875, partió de Génova la primera expedición de misioneros salesianos para la República Argentina, encabezada por el padre Juan Cagliero, más tarde obispo y cardenal de la Iglesia. Un mes después desembarcaron en Buenos Aires los diez primeros expedicionarios, bendecidos por Don Bosco y sólo guiados por el afán de conquistar almas para Dios enarbolando el estandarte de la Cruz.

Esa tarea se ha extendido hoy, a los cien años, a lo largo de todo el país en más de 120 centros de vida cristiana, por parte de los Padres Salesianos y alrededor de 90, de las Hijas de María Auxiliadora, que llegaron dos años después.

Con motivo de celebrarse este acontecimiento, la Obra Salesiana en Mendoza ha preparado una serie de festejos para el 25 de este mes. En la plaza Independencia habrá una misa concelebrada, a las 18, que presidirá monseñor Rafael Rey y a la que asistirán autoridades salesianas del país y autoridades provinciales. Posteriormente, en la plaza San Martín, será depositada una ofrenda floral en homenaje al General San Martín y seguidamente se descubrirá una placa recordatoria.

A las 22, en el patio del colegio Don Bosco, primera fundación salesiana en la provincia de Mendoza en 1892, será servida la cena familiar del "Centenario salesiano".

Las autoridades de los colegios Don Bosco y María Auxiliadora, han invitado a participar de estos actos, a los alumnos, padres de alumnos, ex alumnos, cooperadoras y amigos de la obra salesiana.

Se festejará mañana en Mendoza el Día de la Raza

Con distintos actos se celebrará mañana en la provincia la tradicional fecha del Día de la Raza.

El gobierno de la Intervención Federal en Mendoza, con la adhesión de la Agrupación de Entidades Españolas de Mendoza, hará cumplir un programa de homenaje a la Madre Patria y a la laboriosa colectividad española de la provincia.

A las 11, en la plaza San Martín, se depositará ofrendas florales ante el monumento que perpetúa la memoria del Libertador de América; a las 11.30, en plaza España, izamiento de las enseñas patria de la Argentina y España, colocación de ofrendas florales, e himnos de ambos países. A las 12, se oficiará un solemne tedeum en la basílica de San Francisco.

Otros actos

Por su parte, la Agrupación de Entidades Españolas de Mendoza, prosigue con su programa de actos dispuesto para celebrar la "Fiesta de la Hispanidad", que se extenderá hasta el 31 del corriente.

Esta noche, a las 21.30, en avenida España 948, de ciudad, tendrá lugar la tradicional cena y baile que organiza el Club Español, con el auspicio de la Agrupación de Entidades Españolas.

Mañana, a las 12, misa en la catedral de Nuestra Señora de Loreto, auspiciada por la Cofradía de la Virgen del Pilar; y a las 13, entrega de trofeos a los ganadores del Campeonato Interprovincial de Bochas, que organizó la Asociación Española de Maipú, en adhesión a los festejos de la Hispanidad.

El 14, a las 19.30, en Aristides Villanueva 389, de ciudad, concierto de piano sobre música española a cargo de Giocasta Corma, y recitado de obras de García Lorca y otros poetas españoles, por Aurora Brondo, organizan el Instituto Cuyano de Cultura Hispánica y el Círculo Cultural Femenino Hispano Argentino. El 15, a las 19, en el mismo domicilio, acto organizado por la Comisión de Damas de la Agrupación de Entidades Españolas, en adhesión al "Año Internacional de la Mujer". El 16, a las 19.30, exposición de pinturas de la profesora Mabel Vetri, y recital de guitarra de música española, por el profesor Francisco Alcaraz, en la Sala Goya, del Instituto Cuyano de Cultura Hispánica.

Los festejos proseguirán el 18 del corriente, a las 21, con la elección y coronación de la Reina de la Hispanidad 1975-76 que se efectuará durante una tasca española, con la actuación de números artísticos. El 19, a las 11, pasacalle en avenida San Martín, y a las 13, feria de platos típicos españoles en la misma arteria.

El 24, a las 19.30, en la Sala Goya, del Instituto Cuyano de Cultura Hispánica, Aristides Villanueva 389, de ciudad, el doctor Adolfo Ruiz Díaz leerá "Guiomar en el olvido", poemas de Antonio Machado, con música del profesor Eduardo Grau, lo acompañará el Cuarteto de Cuerdas de la UNC. El 26, a las 13.30, adhesión a los actos organizados por las hermanas de la Comunidad Hijas de San José, en el primer centenario de su fundación. El 31 de este mes, a las 19.30, disertará el doctor Eduardo González Lanuza, miembro de la Academia Argentina de Letras, sobre "Figuración y no figuración en el arte". La reunión tendrá lugar en la sede del Instituto Cuyano de Cultura Hispánica, cuyo presidente, el doctor Marcos Viñuela, presentará al orador.

En San Martín

Proseguirán hoy en San Martín los festejos organizados por la Sociedad Española "Casa España", de ese departamento, para celebrar la Fiesta de la Hispanidad.

A las 18, homenaje a los socios de la entidad fallecidos, en el cementerio de Buen Orden; y a las 22, baile social en la Sala Velázquez, de la entidad, con la elección y coronación de la reina de Casa España.

Mañana, a las 10, en la Sala Velázquez, entrega de las insignias de la entidad a sus abanderados oficiales, alumnos de los colegios secundarios general San Martín y José M. Estrada; a las 10.30, saludo a las autoridades municipales, consulares y de las colectividades extranjeras en el Palacio Municipal; a las 11, misa en la parroquia de Nuestra Señora del Carmen.

En el monumento "Los españoles y sus hijos al pueblo de San Martín", a las 12, se rendirá un homenaje al Heroe Epónimo y a los heroicos tripulantes de las naves descubridoras de América: se entonarán los himnos de la Argentina y España; se colocarán ofrendas florales, y habrá palabras alusivas a la fecha.

A las 13, en la Sala Velázquez, será servido el tradicional banquete de confraternidad, con la actuación del Ballet Español "La Coruña", y otros números artísticos; a las 17, Tertulia Familiar, presentada por la academia de danzas que dirige la profesora Elena Beningazza.

Los festejos en San Martín culminarán el 16 del corriente, con la actuación de los integrantes de Opera Mendoza, que dirige la pianista Giocasta Corma. La reunión tendrá lugar en la Sala Velázquez.

En San Rafael

También el Club Español de San Rafael ha preparado un programa de actos para festejar el Día de la Raza.

Hoy, a las 21.30, banquete oficial y baile en los salones que el Club posee en Day esquina Comandante Salas. Mañana, a las 10, saludo a las autoridades municipales por parte de las autoridades del Club, con los representantes de las demás entidades españolas del departamento; a las 10.45, en la plaza San Martín, himnos de la Argentina y España, interpretados por la banda de música de la Unidad Regional II de Policía; ofrendra floral al pie del monumento al Libertador, general José de San Martín; discurso alusivo a la fecha, a cargo del vicecónsul honorario de España en San Rafael, señor Emilio Bustos; y a las 11, misa en la catedral San Rafael Arcángel. Al finalizar los actos será servida una copa de jerez en la sede del Club Español.

En La Paz

El Día de la Raza será celebrado en La Paz, durante un acto que tendrá lugar mañana, a las 10, en la plaza 9 de Julio, de la villa cabecera departamental. A la ceremonia asistirán autoridades y delegaciones escolares. A las 21.30 se presentará el elenco de teatro de la UNC, con la obra "Por simpatía". La Municipalidad de La Paz, cuya Dirección de Cultura, organizó los festejos, ha invitado a todo el pueblo del departamento a sumarse al homenaje a la Madre Patria.

En la Penitenciaría

Mañana, a las 10.30, en la penitenciaría provincial tendrá lugar un acto artístico para festejar el Día de la Raza. Se presentará el Coro de Cámara de la UNC, y actuarán también conjuntos folklóricos formados por internos del penal.

Culto católico

Capilla del Perpetuo Socorro de Godoy Cruz: — Se comunicó a los fieles que diariamente, a las 20, se reza el santo rosario, impetrando a la Santísima Virgen por la paz del mundo, por la Patria, por el Sumo Pontífice y por las vocaciones sacerdotales. La misa dominical se rezará a las 11 y se aplicará por las intenciones de las señoras María Quercetti de Meschini y Rosario Casabene de Zaffaroni.

Educacionales

Remplazos en escuelas primarias

El lunes ofrecerán suplencias en las siguientes escuelas:

—Nº 54 "Juan Martínez de Rosas", de Godoy Cruz, a las 10; de enseñanza común, con 13,62 puntos.

—Nº 63, "Agustín Alvarez", de Godoy Cruz, a las 9.30 de enseñanza común, con 12,83 puntos.

—Nº 70, "Manuel Belgrano", de Godoy Cruz, a las 8.30, de enseñanza común, con 11,56 puntos.

—Nº 93, "Lucio Cicchitti", de Guaymallén, a las 9, de jardín de infantes, turno mañana, a maestra especializada o de enseñanza común.

—Nº 101, "Jorge A. Calle", de Dorrego, Guaymallén, no se indicó la hora, de enseñanza común, con 14,395 puntos.

—Nº 110, "María Celsa B. de Martínez", de Guaymallén, a las 8, turno mañana, con 11,33 puntos.

—Nº 129; "Cnel. Manuel Olascoaga", de Las Heras, a las 13.30 de enseñanza común, turno tarde, con 10,33 puntos y otro de música con 9,816 puntos.

—Nº 146, "Emilia Mingo de Armanini", de Las Heras, a las 13.30, de enseñanza común, turno tarde con 16,589 puntos.

—Nº 344 "Maestros Mendocinos", de El Vergel, Lavalle, dejó sin efecto el llamado efectuado para el lunes.

Escuela BM. Nº 1 "Fray Luis Beltrán". — En esta escuela se ofrecerán el lunes a las 8, cuatro horas de Castellano, de 3er. año.

Escuela Nº 329 "Virginia Correa" El Club de Madres de esta escuela comunicó que el sorteo de los bonos de contribución anunciado para hoy, ha sido postergado para el 15 de noviembre.

Suplencia de vicedirector. — El lunes a las 12.30, en Inspección General, será ofrecida la suplencia de vicedirector para la escuela Nº 60, "Juan Francisco Cobo", de Godoy Cruz.

Reunión en San Martín. — El inspector técnico de la sección B, de San Martín, convocó al personal directivo de esa sección, para el lunes a las 9 en la escuela "Martín Güemes", de Palmira.

Colegio Universitario Central. Del 13 al 24 se recibirán en este colegio, las solicitudes de examen para rendir con carácter de libre y previos. Los interesados deben concurrir de 8 a 12.

Junta de Clasificación de Escuelas Nacionales. — A los inscriptos en los concursos Nº 242 1974 y 34/75, tercer llamado, de ingreso de maestros de música, se comunicó que a partir del 13 y durante 5 días hábiles, se expondrán las nóminas por orden de méritos, en Supervisión Seccional y las escuelas Nº 17 de San Martín, Nº 90 de Rivadavia y Nº 97 de San Rafael.

Colegio Don Bosco. — Este colegio y la Unión de Madres harán oficiar una misa, mañana a las 10.30, en el templo de Don Bosco y luego ofrecerán un agasajo a las madres de los alumnos del establecimiento.

SUTE. — La subcomisión de docentes privados citó a los afiliados de Guaymallén, Godoy Cruz y Capital, para el lunes a las 18, en la sede gremial, Godoy Cruz 310.

Junta de Clasificación de Enseñanza Media. — Este organismo comunicó a los docentes dependientes de la Dirección Nacional de Educación Media y Superior que por resolución del 1º de octubre y a los efectos de la afectación de vacantes de docentes interinos (decreto 100/74), será computable la antigüedad en los establecimientos educativos privados oficializados, correspondiente a servicios prestados con anterioridad a la fecha de oficialización.

Escuela Hogar "17 de Octubre". Esta escuela ha iniciado una campaña de reacondicionamiento de sus dependencias, tanto del edificio como de los juegos infantiles y la pileta. Para ello ha solicitado la colaboración de quienes puedan aportar con cal hidratada, cemento, arena, ripio, baldosas, piedras, vidrios, artefactos sanitarios, masilla, clavos, maderas, cortinas, ropas y zapatillas para niños de 6 a 14 años, ambos sexos, artículos de limpieza, etc. Los ofrecimientos deben hacerse a los teléfonos 255627 o 259391.

LA INTERVENCION FEDERAL EN LA PROVINCIA, INVITA AL PUEBLO Y AUTORIDADES NACIONALES Y PROVINCIALES DE MENDOZA A PARTICIPAR DE LOS ACTOS PROGRAMADOS CON MOTIVO DE CELEBRAR EL DIA DE

DIRECCION DE DIFUSION

LA RAZA Y LA HISPANIDAD

PROGRAMA DE ACTOS 12 DE OCTUBRE

11,00 Hs. PLAZA SAN MARTIN

Colocación de ofrenda floral ante el monumento al general San Martín, por el Sr. cónsul de España, Dr. Ricardo Peidró Conde y de entidades españolas de Mendoza.

11,30 Hs. PLAZA ESPAÑA

Izamiento de las banderas argentina y española, himnos de ambas naciones, colocación de ofrendas ante el monumento a los españoles.

12,00 Hs. BASILICA DE SAN FRANCISCO

Solemne Tedéum.

INTERVENCION FEDERAL EN MENDOZA

11 10 F 98141 11 10

Numeroso público siguió con atención el desarrollo de las disertaciones.

El rol de las relaciones humanas en las empresas

Una mesa redonda sobre el tema "El rol del especialista en Relaciones Humanas", se realizó en el salón de actos de la Facultad de Ciencias Empresariales. Fue organizada por el centro de egresados de esa casa de estudios, dependiente de la Universidad Católica de Cuyo, con el auspicio del Centro de Altos Estudios Sociales y Tecnológicos de Mendoza.

Estuvieron presentes el decano de la Facultad de Ciencias Empresariales, hermano Carlos González; la licenciada Elvira Calle de Antequeda, presidente del Centro de Altos Estudios Sociales y Tecnológicas, a quien acompañaban otros miembros de dicha entidad; el director del Colegio "San José" de los Hermanos Maristas, hermano Héctor Julián; representantes del comercio, la industria y la banca; profesores y alumnos de la Facultad de Ciencias Empresariales y numeroso público.

El presidente del Centro de Egresados de la Facultad de Ciencias Empresariales, licenciado José R. Ventura, tuvo a su cargo las palabras inaugurales y seguidamente expusieron los licenciados egresados de la Facultad. Salvador Vanella se refirió a "Concepto de las Relaciones Humanas"; Roberto Grosso, a "Diferencia entre Relaciones Humanas y Relaciones Públicas"; Julio Civit, "Rol del especialista en Relaciones Humanas"; y Carlos Peralta, "Aplicaciones prácticas y salidas profesionales de las Relaciones Humanas". Como coordinador se desempeñó el doctor Francisco A. Lucena Carrillo.

Los expositores coincidieron en que las Relaciones Humanas en la empresa son "el estudio del comportamiento humano integrado en la actividad empresarial y con un enfoque multidisciplinario e integrativo, con el objeto de obtener el mayor grado de comprensión entre los miembros que componen tal actividad y con el fin de obtener el bien común y su proyección al medio social general".

En el transcurso de las disertaciones se propuso a las Relaciones Humanas en la empresa como un estudio multidisciplinario, llevado a cabo en equipo y conducido por los especialistas en la materia, mediante la metodología adecuada a los fines de realizar una tarea preventiva y en su caso proponer el tratamiento adecuado a los problemas concretos.

Se señaló que como estudios de comportamientos humanos integrados a la actividad empresarial, "deberá atender el especialista a las situaciones individuales y grupales que le permitan individualizar el tratamiento en una prospección evolutiva en cuanto la acción a desplegar, para lo cual será necesario contar con la participación de servicios especializados, a fin de sacar del marco de la administración tradicional esta problemática, de modo que sin sacudidas peligrosas se obtenga una mejor solución a los problemas".

"Se trata por tanto de atender y equilibrar los distintos intereses que se desarrollen dentro del marco empresario para que, atendiendo a sus pretensiones, pueda instrumentarse una política coherente que elimine los factores de fricción y humanice el sistema productivo".

Sistema proteccionista

Tras un breve cuarto intermedio los presentes formularon preguntas a los panelistas. Se preguntó qué se entendía por empresas paternalistas. Uno de los expositores respondió que era "aquella que no va al diálogo con su personal. La que trata de dar al empleado —no jerárquico— elementos para que él se sienta satisfecho, sin saber qué opina ese empleado. El sistema proteccionista queda de lado a medida que las empresas crecen, pues el hombre no acepta nada que no se le otorgue mediante el diálogo y acuerdo. El sistema paternalista en las empresas es siempre negativo y frustrante, porque no deja que el hombre se realice".

En cuanto al campo laboral para el especialista en Relaciones Humanas, se dijo que la necesidad de ese profesional existe, a raíz de la problemática de la integración humana en las empresas, cada vez más complicada. "Es preciso que las empresas tomen conciencia de esa necesidad. Las Relaciones Humanas, a pesar de ser una carrera nueva, tienen cada vez más auge en la provincia".

También se preguntó cuál es la actitud del profesonal en Relaciones Humanas frente a los gremios en épocas de crisis. Se enfatizó en que el especialista en ese campo sólo se debe limitar a opinar y a asesorar, sin tomar partido ni con la empresa, ni con los gremios.

Miembros del Rotary Club y directivos de la escuela "Martín Zapata" hablan a los alumnos de ese establecimiento.

Clase de orientación vocacional del Rotary

El Rotary Club Mendoza Sur continuó ayer desarrollando su plan de informaciones profesionales. A ese efecto organizo una clase de orientación vocacional destinada a los alumnos de los últimos cursos de la Escuela de Comercio "Martín Zapata".

La clase fue dada en el teatro municipal "Julio Quintanilla" y ocuparon el panel el arquitecto Oscar Eckell, el doctor Raúl Slukich Daniele y los señores Nicolás Stagni, Miguel Puebla, Julio Paparo y Federico Reim.

Alternativamente los integrantes de la mesa expusieron sobre temas relacionados con las distintas carreras y profesiones. Se hizo hincapié en el aspecto vocacional y los alumnos formularon preguntas aclaratorias que fueron contestadas por los panelistas.

Entidades de bien público

Club de Leones de Las Heras. — El comité juvenil de esta entidad realizará hoy, a las 17, en Copacabana 333, su sexta reunión. Las charlas sobre efemérides estarán a cargo de Miguel Visciglia y Arturo Oscar Maure, mientras que la leonística será abordada por María Gladys Martínez.

Normas comunes aplicarán ministerios de Hacienda

En conferencia de prensa, el ministro de Hacienda, contador Lorenzo César, informó sobre el desarrollo y temario de una conferencia zonal de ministros de ese ramo que se efectuó en el Chaco y que fue presidida por el secretario de Estado de Hacienda, licenciado Rodolfo Aníbal Frigeri.

Expresó el señor César que el licenciado Frigeri hizo en la primera parte de la reunión un análisis de la situación económico-financiera del país y que definió a la Nación como el resultado de la suma de esfuerzos y problemas de cada una de las provincias. Añadió que el expositor exhibió cuadros relativos a la situación del tesoro nacional, y dijo que el déficit fiscal ascenderá probablemente a ciento sesenta y tres mil seiscientos treinta y cinco millones de pesos. Expresó además que esa insuficiencia debe ser superada con el incremento del trabajo constructivo y otras medidas de ajuste y austeridad a tomarse en forma conjunta por la Nación y los entes de su estructura federal (provincias y municipalidades), en un programa coordinado.

Coparticipación

Señaló el ministro que el licenciado Frigeri exhibió además, para demostrar el esfuerzo que realiza la Nación en favor de las provincias, los cuadros de coparticipación federal y que destacó que "aún la mejor de las distribuciones no sería solución integral para los problemas estudiados, si a ella no se agrega un desarrollo nacional armónico, con la actualización permanente del valor retributivo de los ingresos fiscales".

A continuación —agregó el señor César— los ministros concurrentes cambiaron ideas al respecto y discutieron la posibilidad, ya aprobada en otras zonas de la República, de redactar un acta de concertación sobre la base: 1) no aceptar situaciones o tratamientos diferenciales entre diversas provincias, sobre todo en lo referente al sistema de exenciones; 2) aumentar y perfeccionar la información entre los centros recaudatorios de la República; 3) tratar la reforma del régimen tributario provincial en los términos más justos y efectivos; 4) no innovar en lo que respecta a la autolimitación impositiva y no invadir temas de comercio interprovincial o de exportación y 5) uniformar los sistemas de prescripción en pro de una incrementación en los procesos de percepción, sin olvidar finalidades de ordenamiento administrativo fiscal.

En lo relativo específicamente a presupuesto, se propuso adoptar en el régimen de gastos públicos normas de severa austeridad y racionalización, reduciendo así los costos y recogiendo el mejor fruto del esfuerzo humano, al rotar al personal con un criterio de respeto por la vocación individual.

Se estableció que una conferencia interministerial e interprovincial tendrá a su cargo la suscripción de un acta de pre concertación, que será redactada por dos representantes de cada sector de la República. En las zonas Centro y Cuyo, participarán de la redacción del documento los representantes de Mendoza y San Luis.

Al término de la reunión, los ministros intervinientes acordaron aplicar pautas en lo referente a 1) mantenimiento del efecto retributivo del ingreso fiscal, perjudicado por la desvalorización progresiva de nuestro signo monetario; 2) actualización o garantía efectiva de los fondos referidos, sobre la base de la reducción o acortamiento de los períodos de recepción de los pagos; 3) planes de facilidad variable en el tiempo y en la forma, para la depuración final de los saldos impagos por circunstancias ajenas a la voluntad del contribuyente.

Asimismo, se aconsejó dictar normas fundamentales para evitar la evasión fiscal de parte del agente pasivo del impuesto.

Remuneraciones a judiciales y Policía

El ministro de Hacienda, contador Lorenzo César, informó ayer que, de acuerdo con los anuncios recibidos oficialmente, se mantienen sin variación alguna por parte de la Comisión de Política Salarial los proyectados escalafones del Poder Judicial y de la Policía. Los haberes correspondientes al Poder Judicial —dijo — se liquidarán a partir del corriente mes de octubre con los nuevos porcentajes y sobre la remuneración de ministros de la Corte, equivalente al 87,5% de los jueces de la Corte Suprema de la Nación. A partir de enero de 1976 la equivalencia llegará al 90%; el 1º de junio de 1976 al 95% y el 1º de marzo de 1977 al 100%.

Expresó con respecto a los haberes de la Policía, que se liquidarán en octubre sobre la base del 88% de las remuneraciones de la Policía Federal. Las retroactividades que pudieran corresponder al Poder Judicial y Policía, serán liquidadas en la siguiente forma: 30% en enero, 30% en febrero y 40% en marzo de 1976.

A personal de la Dirección del Menor agasajarán

Hoy a las 10.30 en el Teatro Independencia, se realizará un acto de homenaje organizado por la Dirección Provincial del Menor, al personal que se ha jubilado durante los últimos 5 años y al que ha cumplido 25 años de servicios ininterrumpidos en la repartición.

El programa es el siguiente: recepción de autoridades. Himno Nacional, palabras del interventor en el organismo, profesor Roberto Z. Castro Villalba; lectura de la resolución 849/75 que dispone el homenaje; entrega de medallas recordatorias al personal jubilado y a los empleados con 25 años de trabajo; audiovisual argumental "El Niño, inmortalidad del hombre" presentado por el Centro de Comunicaciones Sociales para la Comunidad Organizada; actuación del coro de niños del Instituto "Monseñor José Américo Orzali" y de la Agrupación Sinfónica de Mendoza, bajo la dirección del maestro Carmelo Duci; lectura de la resolución 823/75 por la que se crea el Centro de Perfeccionamiento y clase inaugural del curso, a cargo del ministro de Bienestar Social, señor Decio Naranjo.

Políticas

Partido Demócrata

Centro Provincial de la Juventud. — Los dirigentes del centro visitarán hoy y mañana los departamentos Malargüe, General Alvear y San Rafael. Hoy a las 12 estarán en Malargüe y a las 21 en General Alvear y mañana a las 10 en San Rafael. La comisión estará presidida por el titular del organismo, señor Agustín Rufener.

Necrología

Dr. Julio Bekerman. — Ha fallecido en esta capital a la edad de 64 años y tras soportar estoicamente las alternativas de una enfermedad, el doctor Julio Bekerman, arquetipo del médico y valioso profesional.

Había nacido en Godoy Cruz, el 15 de enero de 1911. Luego de haber cursado el bachillerato en el Colegio Nacional Agustín Alvarez, integrando la promoción de 1927, estudió medicina en Córdoba, graduándose como médico cirujano en 1937. Se radicó luego en Mendoza, donde ejerció su profesión y la cátedra, como jefe de trabajos prácticos en la materia medicina legal, como profesor en la Escuela de Enfermería y Samaritanas y en la Cruz Roja Argentina.

Como médico se desempeñó en la asistencia pública, en las salas de cirugía y ginecología de los hospitales Emilio Civit, Central y El Carmen.

La faceta más sobresaliente de su personalidad la constituyó su extraordinaria bondad y generosidad, lo que le hizo acreedor del afecto de todos aquellos que fueron sus pacientes y amigos.

Su vocación de servicio lo llevó a actuar intensamente en instituciones de Godoy Cruz. Durante años presidió la comisión de básquetbol del Club Godoy Cruz y participó activamente en la Federación Mendocina de ese deporte.

Dentro de la colectividad israelita actuó en cargos jerárquicos, tales como vicepresidente de la Sociedad Israelita de Beneficencia; presidente de la Delegación de Asociaciones Israelitas Argentinas (DAIA) y confundador de la Asociación de Amigos de la Universidad Hebrea.

Fue jefe de una familia numerosa a la que supo inculcar elevadas normas de conducta, junto con su digna esposa, Esther Guitman. De esa unión nacieron seis descendientes: tres de ellos profesionales y los restantes estudiantes.

La gran cantidad de amigos que despidió sus restos constituyó una visible demostración del profundo afecto y simpatía que su dilatada actuación profesional y su cálida conducta humana le granjearon.

El cónsul de España y su canciller, con autoridades de organismos culturales locales y el presidente de la exposición, ante uno de los paneles con obras españolas, minutos antes de la apertura de la muestra.

Funciona en Mendoza la Bienal Hispano-Argentina de Grabado

"Con la Primera Bienal Hispano - Argentina de Grabado nos hallamos ante un acontecimiento artístico de singular relieve, que trasciende los límites de nuestra provincia y se proyecta en el ámbito nacional e internacional", pronosticó y sostuvo desde la portada del catálogo el presidente de la exposición, doctor Marcos S. Viñuela. Quienes anoche confluyeron en el Museo de Arte Moderno de Mendoza pudieron comprobar la validez del aserto.

Un caudal significativo, por número y componentes, de artistas y otra gente de la cultura de la región, así como representantes de distintos sectores de la sociedad, pudo pasearse en tono lento entre paneles de donde pendían, para la contemplación, múltiples llamados a la sensibilidad bajo formas del grabado cumplidas en muy buen nivel, a menudo con los picos del talento, emanados de artistas de América y España, sin descuido respecto de quienes producen en Mendoza.

En el sector donde como homenaje estaban representados tres grabadores de la provincia desaparecidos (Sergio Sergi, Abraham R. Vigo y Herberto S. Hualpa), había una bandera argentina y otra española.

En esta parte se desarrolló la ceremonia de inauguración, con la palabra del cónsul de España, doctor Ricardo Peidró Conde; la subsecretaria de Acción Social de la Municipalidad, señora Beatriz S. de Huerta, que representó al comisionado municipal; el presidente de la exposición, doctor Viñuela y el director del museo, profesor Bernardo Butterfield.

También asistieron, entre otras personas, el director de Acción Cultural de la Provincia, señor Franklin Vélez y el canciller del consulado de España, Sr. Juan Marín González. Finalmente se sirvió un vino de honor.

La bienal ha sido organizada por el Instituto Cuyano de Cultura Hispánica con el auspicio del Consulado de España y la participación del Círculo Femenino Hispano Argentino.

Tiene la adhesión de estos organismos: Instituto de Cultura Hispánica de Madrid, Museo del Grabado Contemporáneo de Madrid, Asociación de Grabadores Españoles, Fondo Nacional de las Artes, Museo del Grabado de Buenos Aires, Dirección de Acción Cultural de Mendoza y Museo local de Arte Moderno.

Función de cine habrá hoy en Radio Nacional

Continuará hoy el ciclo de cine científico-cultural que ha organizado LRA Radio Nacional Mendoza con la colaboración del Servicio Cultural e Informativo de la Embajada de los Estados Unidos. A las 18, en el auditorio de la emisora, Emilio Civit 460, se exhibirán los siguientes films de la serie televisiva "Ahora": "Los audaces" (gente que por su profesión vive al filo de la vida y la muerte); "Creced y multiplicáos" (problema de la alimentación en el mundo y soluciones que pueden ofrecer los mares) y "El sendero que creció" (historia de senderos que hoy son carreteras y supercarreteras). La entrada es libre.

Durante la conferencia de prensa realizada en el Ministerio de Cultura y Educación.

Se hará en el Pulgarcito un encuentro de folklore para alumnos secundarios

Un operativo de extensión cultural puso en marcha ayer el Ministerio de Cultura y Educación de la Provincia, que se realizará en el teatro Pulgarcito del parque General San Martín con la participación de alumnos del ciclo secundario de todos los establecimientos provinciales, nacionales y privados establecidos en el ámbito de Mendoza.

Los detalles del plan fueron expuestos ayer durante una conferencia de prensa, que presidió el titular de la cartera, profesor Dardo S. Olguín que contó con la presencia de los subsecretarios de Educación y de Cultura, doctores Santiago Teruel y Hugo Tavares, respectivamente, director de Enseñanza Media, licenciado José Luis Martiarena y los miembros de la Comisión de Extensión Cultural a nivel medio, señoras Graciela Campellone de Arenas, Nora Triolo, Mabel Vetri y señores Estelvio Suárez y Carlos Sánchez Baca.

El profesor Olguín se refirió en líneas generales al sentido de este encuentro de carácter cultural y al uso del teatro Pulgarcito, "que fue refaccionado especialmente para realizar actos culturales y que lamentablemente no se llevaron a cabo durante los meses del invierno debido a las condiciones rigurosas del clima". Ahora, con la iniciación de la época propicia, se pondrá en ejecución el plan preparado por la comisión. Tomarán parte los alumnos de nivel secundario de los distintos establecimientos, provinciales, nacionales y privados, incluyendo los que dependen de la Universidad Nacional de Cuyo. "No es un certamen, sino propiamente un encuentro de carácter folklórico, que servirá para que la juventud exhiba su espíritu artístico y sirva a la vez de elemento formativo y distraiga a los jóvenes en una tarea para la que está dotado", recalcó Olguín.

Posteriormente, el subsecretario de Educación, doctor Teruel, y el titular de Cultura, doctor Tavares, explicaron detalles de este encuentro. El operativo ha sido denominado: "Primer encuentro de folklore" y comenzará el 28 de noviembre y se prolongará por tres semanas, hasta el 14 de diciembre próximo. Dijo Teruel, que, desde el punto de vista educativo, la idea es conectar las expresiones culturales de la juventud con las actividades que desarrollan, dando lugar a sus inquietudes en forma conjunta, dándole además un carácter popular y masivo".

El doctor Tavares dijo que el operativo durará en conjunto dos meses, pero que en la última semana de noviembre y primera quincena de diciembre se pondrá en escena el espectáculo, con la participación de todos los conjuntos y solistas intervinientes que se hayan inscripto. Habrá premios estímulo para los conjuntos, que establecerá un jurado teniendo en cuenta la calidad de los mismos. El festival será clausurado el 14 de diciembre. También actuarán niños de escuelas primarias que han preparado para esa oportunidad el "Misa chico", que por primera vez se pondrá en escena.

Los interesados pueden dirigirse a la sede de la Dirección de Enseñanza Media, San Lorenzo 553, ciudad, teléfono 246686, donde funcionará también la comisión organizadora. La inscripción se hará a partir del 21, de lunes a viernes, de 10 a 12 y de 16 a 19 y finalizará el 7 de noviembre.

En respuesta a una pregunta sobre la utilización del teatro Pulgarcito en los meses de verano, dijo Olguín que se ha elaborado un programa de actividades. Después de este encuentro de folklore, se piensa realizar teatro para niños en horas adecuadas, dar cine y teatro. Se piensa en una programación orgánica para la utilización del Pulgarcito, a pesar de que se han recibido pedidos de utilización del mismo.

Entidades diversas

Federación Mendocina de Entidades Culturales. — Con motivo del atentado registrado contra la sede del Centro Cultural Israelita, la FEMEC envió un comunicado a esta entidad manifestándole su más amplia solidaridad.

"Nada más extraño —dice— al tradicional espíritu de convivencia de la comunidad argentina que este tipo de atentados que nos retrotraen a las peores épocas del oscurantismo medioeval.

"Por suerte la inmensa mayoría del pueblo argentino está convencida de que sólo en un clima de paz y convivencia democrática dentro de la Constitución y la ley, podrán alcanzarse los grandes objetivos de la nación".

El comunicado está firmado por los señores Juan Jorge Molinelli y Miguel Juan González, presidente y secretario de F.E.M.E.C., respectivamente.

Cooperadora del Hospital "Luis Lagomaggiore". — Esta entidad realizará una cena hoy a las 21, en Granaderos 1643, para reunir fondos con destino a los objetivos a que está abocada.

Gran Fraternidad Universal. — La Gran Fraternidad Universal-Fundación del doctor Serge Raynaud de la Ferriere, ha invitado a la conferencia sobre "Las sociedades secretas" que dictará hoy a las 18, en Colón 658, la profesora Nilda de Mosquera.

Club Andino Inca. — La entidad invitó a andinistas y amigos de la montaña, a una excursión a San Isidro. La salida se hará hoy a partir de las 16, desde la sede del club, Avellaneda 209 de ciudad.

Federación Argentina de Mujeres Universitarias. — Esta entidad realizara hoy a las 13, en el Club Alemán, su almuerzo mensual.

En esta oportunidad, la señora Amalia Ch. de Contreras dará una charla sobre "Hábitos y costumbres de las aves típicas de Mendoza".

Universidades

Del Aconcagua

Facultad de Economía y Ciencias Comerciales. — Esta facultad ha iniciado la inscripción para el curso preuniversitario, que dará comienzo el 20 de este mes. Los interesados deben concurrir a Catamarca 147, de 18.30 a 22.30.

Escuela de Fonoaudiología. — La prueba de habilitación profesional se tomará el 29. Para obtener mayor información, los interesados deben concurrir a la secretaría de la escuela, de 16 a 20.

DALI-Hotel
BELGRANO 44 — SAN RAFAEL — MZA.

Hacemos público nuestro agradecimiento a todos nuestros clientes, vecinos, amigos, personal de nuestro establecimiento, y público en general, que nos hicieron llegar su solidaridad, con motivo del siniestro ocurrido en nuestro local, el día 6 del corriente.

Destacamos a la vez la eficiente labor del Cuerpo de Bomberos, la colaboración de autoridades policiales, Municipalidad, Radio LV4, Automóvil Club, estación de servicio Acedo, Bodega Panelli Hnos., establecimiento La Colina, Banco Hipotecario Nacional, Vialidad Provincial, establecimiento Lascar, a nuestros colegas, y a todas aquellas personas que de una u otra forma ayudaron para hacer posible la pronta extinción del siniestro, evitando así mayores proporciones.

A todos, nuestro agradecimiento.

DATO Y LISTA HNOS

11|10|F 98219|11|10

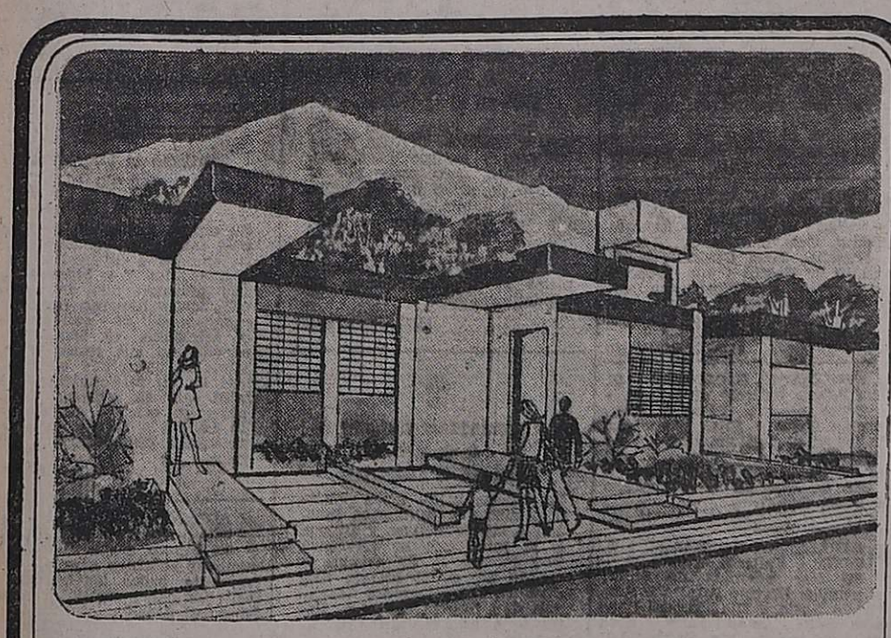

COOPERATIVA DE VIVIENDAS DE OBREROS Y EMPLEADOS DE LA MUNICIPALIDAD DE LA CAPITAL y EMPRESAS CONSTRUCTORAS "NEOTEC S. C. P. A." y "ANTONIO FERRO S. A."

INVITAN

A todos los adjudicatarios de viviendas del BARRIO JARDIN MUNICIPAL del departamento de Las Heras, a visitar las obras.

El día DOMINGO 12 de OCTUBRE de 1975 de 9 a 12 HORAS

TEMPLE

COOPERATIVA DE VIVIENDA
tac ltda.
TECHOS ARGENTINOS EN CONSTRUCCION

1er. BARRIO
EN EL DEPARTAMENTO GODOY CRUZ, VIVIENDAS ENTREGADAS A SUS ADJUDICATARIOS EN EL MES DE JULIO DE 1975.

2do. BARRIO
250 VIVIENDAS EN LUZURIAGA - Dpto. DE MAIPU, TOTALMENTE PREADJUDICADO - CARPETA DE PREFACTIBILIDAD EN GESTION DE APROBACION EN CASA MATRIZ DEL BANCO HIPOTECARIO NACIONAL.

3er. BARRIO - SAN RAFAEL

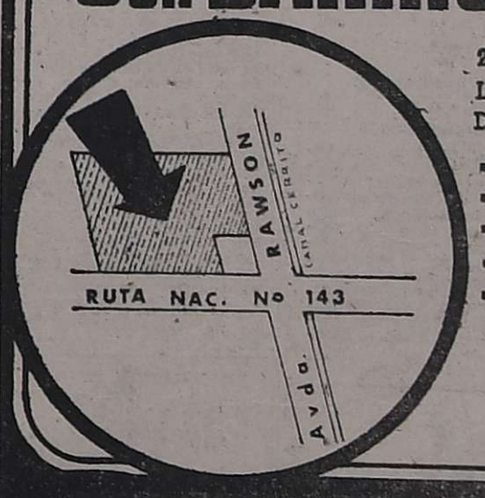

250 VIVIENDAS EN UN LUGAR PRIVILEGIADO DE LA CIUDAD CON:
- VIVIENDAS DE 3 DORMITORIOS
- ESTRUCTURA ANTISISMICA
- TECHO LOSA HORMIGON ARMADO
- LIVING AMPLIO - COCINA COMEDOR
- LAVADERO CERRADO INDEPENDIENTE Y PREVISTAS AMPLIACIONES PARA DORMITORIO Y GARAGE

URBANIZACION COMPLETA

AMPLIOS PLANES DE FINANCIACION
INSCRIPCION ABIERTA
EN CALLE ALSINA Nº 53 - SAN RAFAEL - MENDOZA

CASA FLORES "Villa Nueva"
BOSCHIN HNOS. S.R.L. SEPELIOS
BRA. DE LOS ANDES 4189 - TEL. 280428

AVISOS FUNEBRES

SEPELIOS

GUILLERMO BERNARDO SCHMIDT
Q. E. P. D.
Falleció el 10-X-75.
C.A.S.R. y B.P.

Su esposa: Ana Elisa Kratzenstein; sus hijos: Jorge, Enrique, Juanita Schmidt de Gil y Nora Zola Girotti de Schmidt e Irma García de Schmidt; sus hermanos: María Teresa Schmidt de Rossel, Augusto Rossel, Rosa Gil de Schmidt, Alberto Schmidt, Alicia Guerra de Schmidt y Berta Schmidt de Christlieb; sus nietos: Ernesto Schmidt y Elena Miguel de Schmidt, Héctor Barraud y Sonia Schmidt de Barraud, Julio Anconetani y Marta Schmidt de Anconetani, Carlos Schmidt y Mary Guerrero de Schmidt, Gianfranco Lucchini y Mariana Schmidt de Lucchini, Jorge, Roberto, Fernando y Silvana Schmidt, Guillermo, Gustavo, Ana María y Diego Gil; sus bisnietos: Guillermo y Hernán Schmidt, Luis, Paula y Gastón Barraud, Ana del Sol y Fernando Anconetani, primos, sobrinos y demás familiares participan su fallecimiento e invitan al sepelio de sus restos al cementerio de Maipú, hoy a las 11 hs. Se ruega no enviar flores, destinando su importe al Hogar de Ancianos "San Vicente de Paul". Casa mortuoria: Ozamis 150, Maipú. Servicio: Cochería Timonieri y López. Maipú.

10|10|F|17355|11|10|AD

GUILLERMO BERNARDO SCHMIDT. - Q.E.P.D. - Falleció el 10-X-75. - C.A.S.R. y B.P. Sus sobrinos: Pascual Iandolino y Violeta G. Schmidt de Iandolino; sus sobrinos nietos: Alberto y Marcelo Iandolino y Ana Raia de Iandolino, participan con profundo pesar su fallecimiento e invitan al sepelio de sus restos.

11|10|F|95799|11|10

GUILLERMO BERNARDO SCHMIDT. - Q.E.P.D. - Falleció el 10-X-75. - C.A.S.R. y B.P. El cura párroco de Maipú, reverendo padre Angel Giménez y la Asociación Mujeres de Acción Católica (A.M.A.C.), participan con profundo pesar el fallecimiento del Sr. padre de su vicepresidenta Juanita Schmidt de Gil e invitan al sepelio de sus restos.

11|10|F|95799|11|10

GUILLERMO BERNARDO SCHMIDT. - Q.E.P.D. - Falleció el 10-X-75. - C.A.S.R. y B.P. Farmacia Gil, participa con profundo dolor su fallecimiento e invita al sepelio de sus restos.

11|10|F|96294|11|10

GUILLERMO BERNARDO SCHMIDT. - Q.E.P.D. - Falleció el 10-X-75. - C.A.S.R. y B.P. Bodega Quirós, participa el fallecimiento del Sr. padre de su ex contadora, Srta. Nora Schmidt e invita al sepelio de sus restos.

11|10|C|720|11|10

GUILLERMO BERNARDO SCHMIDT. - Q.E.P.D. - Falleció el 10-X-75. - C.A.S.R. y B.P. Suc. de Froilán Quirós, participa su fallecimiento e invita al sepelio de sus restos.

11|10|C|720|11|10

GUILLERMO BERNARDO SCHMIDT. - Q.E.P.D. - Falleció el 10-X-75. - C.A.S.R. y B.P. Comisión directiva y asociados del Club de Caza, Pesca y Náutica Martín Pescador de Palmira, participan con pesar el fallecimiento del padre de su colaborador, Ing. Jorge y abuelo de su vicepresidente, Héctor Barraud y de la presidenta de la comisión de damas, Sra. Sonia de Barraud e invitan al sepelio de sus restos.

11|10|F|95788|11|10

GUILLERMO BERNARDO SCHMIDT. - Q.E.P.D. - Falleció el 10-X-75. - C.A.S.R. y B.P. María Fornabaio de Baudouin e hijos, participan con dolor su fallecimiento e invitan al sepelio de sus restos.

11|10|F|95799|11|10

GUILLERMO BERNARDO SCHMIDT. - Q.E.P.D. - Falleció el 10-X-75. - C.A.S.R. y B.P. Amelia S. de Herrera Reynals, Enrique L. A. Quiroz y flia., participan con dolor el fallecimiento de su querido primo y tío e invitan al sepelio de sus restos.

11|10|F|95799|11|10

GUILLERMO BERNARDO SCHMIDT. - Q.E.P.D. - Falleció el 10-X-75. - C.A.S.R. y B.P. Aldo Lucero y Margarita de Lucero y flia., participan con pesar su fallecimiento e invitan al sepelio de sus restos.

11|10|F|95799|11|10

GUILLERMO BERNARDO SCHMIDT. - Q.E.P.D. - Falleció el 10-X-75. - C.A.S.R. y B.P. La comisión directiva y socios del Club Social Maipú, participan con pesar el fallecimiento de su socio fundador e invitan al sepelio de sus restos.

11|10|F|95799|11|10

GUILLERMO BERNARDO SCHMIDT - Q.E.P.D. - Falleció el 10-X-75 - C.A.S.R. y B.P. Sus amigos del edificio CITY: Abelino Quiroga y Sra., Ricardo Miranda y Sra., Aniceto Cordón y Sra., Daniel Lledo, Isidoro López, Segundo Fernández, Carlos G. Palavecino, Armando M. Giurzetti, Jorge Bombarolo y Sra., Angel Zlotolon y Sra., Luis Craitman y Sra., Terencio Maltoni y Sra. participan con inmenso dolor el fallecimiento de su dilecto amigo e invitan al sepelio de sus restos.

11|10|C|678|11|10

GUILLERMO BERNARDO SCHMIDT - Q.E.P.D. - Falleció el 10-X-75. - C.A.S.R. y B.P. Personal directivo, docente, administrativo y alumnos participan el fallecimiento del padre de la profesora Nora Schmidt, de la Escuela Nacional de Comercio de General Gutiérrez, e invitan al sepelio de sus restos.

11|10|C|653|11|10

GUILLERMO SCHMIDT - Q. E. P. D. - Falleció el 10-X-75 La Comisión Cooperadora del Hospital Neuropsiquiátrico "Doctor Carlos Pereyra", participa su fallecimiento e invita al sepelio de sus restos.

11|10|F|98229|11|10

GUILLERMO SCHMIDT - Q. E. P. D. - Falleció el 10-X-75 Alberto Garignani y Sra., Lelio Meli y Sra., Miguel Monserrat y Sra., Angel Palombarini y Sra., Graciela de Acosta y Ema G. de Guiñazú, participan con profundo dolor el fallecimiento del padre de sus queridos amigos Enrique e Irma e invitan al sepelio de sus restos.

11|10|F|98229|11|10

GUILLERMO SHMIDT. - Q.E.P.D. - Falleció el 10-X-1975. - María C. de Sisti y flia. participan con profundo pesar el fallecimiento de su amigo y socio e invitan al sepelio de sus restos.

11|10|C|471|11|10

GUILLERMO SCHMIDT. - Q.E.P.D. - Falleció el 10-X-75. - María C. de Sisti y Flia., participan con profundo pesar el fallecimiento de su amigo y socio e invitan al sepelio de sus restos.

11|10|C|471|11|10

GUILLERMO BERNARDO SCHMIDT - Q.E.P.D. - Falleció el 10-X-75. - C.A.S.R. y B.P. Salvador Antonio Salort y Flia. participan con dolor el fallecimiento del padre de su gran amigo Jorge Enrique Guillermo Schmidt e invitan al sepelio de sus restos.

11|10|F|95797|11|10

GUILLERMO BERNARDO SCHMIDT - Q.E.P.D. - Falleció el 10-X-75. - C.A.S.R. y B.P. San Pedro S.A. Rural participa su fallecimiento e invita al sepelio de sus restos.

11|10|F|95797|11|10

GUILLERMO BERNARDO SCHMIDT - Q.E.P.D. - Falleció el 10-X-75. - C.A.S.R. y B.P. Flias. Alfaro y Broilo participan con pesar su fallecimiento e invitan al sepelio de sus restos.

11|10|F|95797|11|10

GUILLERMO BERNARDO SCHMIDT - Q.E.P.D. - Falleció el 10-X-75. - C.A.S.R. y B.P. Rafael Oitra y Flia. participan con pesar el fallecimiento del padre de su amigo Jorge e invitan al sepelio de sus restos.

11|10|F|95797|11|10

GUILLERMO BERNARDO SCHMIDT - Q.E.P.D. - Falleció el 10-X-75. - C.A.S.R. y B.P. Rotary Club de San Martín participa el fallecimiento del padre de su socio Ing. Jorge Schmidt e invita al sepelio de sus restos.

11|10|F|95797|11|10

GUILLERMO BERNARDO SCHMIDT - Q.E.P.D. - Falleció el 10-X-75. - C.A.S.R. y B.P. Carlos Ricardo von der Heyde y Sra., Diego Peralta Ramos y Sra., Alejandro Jorge von der Heyde y Sra. y Octavio Carmelo von der Heyde participan con pesar su fallecimiento e invitan al sepelio de sus restos.

11|10|F|95797|11|10

GUILLERMO BERNARDO SCHMIDT - Q.E.P.D. - Falleció el 10-X-75. - C.A.S.R. y B.P. Alejandro von der Heyde Garrigos y Sra. participan con pesar su favita al sepelio de sus restos.

11|10|F|95797|11|10

GUILLERMO BERNARDO SCHMIDT - Q.E.P.D. - Falleció el 10-X-75. - C.A.S.R. y B.P. Antonio Ruggeri y Flia., Angel Vecchiutti y Flia., Juan Carlos Facelo y Flia., Ricardo Guiñazú y Flia., Honorio Vargas y Flia., Aureliano Contreras y Flia., Alvaro y Flia., Juan Pelleriti y Flia. participan el fallecimiento del padre de su vecino y amigo Jorge Schmidt e invitan al sepelio de sus restos.

11|10|F|95797|11|10

EMILIANA IBAÑEZ OCHOA
VDA. DE CERQUETTI
Q. E. P. D.
Falleció el 10-X-1975

Sus hijos: Anselmo Héctor, Leonel Vicente, Teodoro, Lorenzo y Edilio Adolfo Cerquetti; hijas políticas: Olga Edith Gaetán de Cerquetti, María del Valle Leyes de Cerquetti, Lidia Moriconi de Cerquetti, Carolina Gatti de Cerquetti, e Inés Moriconi de Cerquetti, su hermana Rosa Ibáñez de Quiroga, nietos y demás familiares participan su fallecimiento e invitan al sepelio de sus restos hoy a las 18 horas en el cementerio de la Capital. Casa de duelo Víctor Hugo 2204. Pedro Molina. Glién. Servicio Casa Loreti y Cía.

10|10|F|96292|11|10

EMILIANA IBAÑEZ OCHOA Vda. DE CERQUETTI. - Q. E. P. D. - Falleció el 10-X-75. - Su hermana: Rosa de Rodríguez, su hermano político: Gerardo Rodríguez, sus sobrinos: Gladys de Espiña, Gloria Rodríguez, José Quiroga, sus sobrinos políticos: Carlos Espiña, Susana de Quiroga y Oscar Ríos, participan su fallecimiento e invitan al sepelio de sus restos.

11|10|C|715|11|10

EMILIANA IBAÑEZ OCHOA Vda. DE CERQUETTI. - Q. E. P. D. - Falleció el 10-X-75. - Su comadre Elvira Cabrera Vda. de Morales y su hijado José Eduardo participan su fallecimiento e invitan al sepelio de sus restos.

11|10|C|716|11|10

EMILIANA IBAÑEZ OCHOA Vda. DE CERQUETTI. - Q. E. P. D. - Falleció el 10-X-75. - Edgardo Benzoni, Mirna Santander de Benzoni, Gladys, José Santander, participan su fallecimiento e invitan al sepelio de sus restos.

11|10|C|719|11|10

FERMIN GREGORIO GATICA
Q. E. P. D.
Falleció el 9-X-75.

Su desconsolada esposa: Rita Giménez de Gatica; sus hijos: Yolanda, Gregorio, Miguel, Sara, Irma y Juan Gatica; sus hijas políticas: Mirta Torres y Rosa Borgiano; su hermano: Juan Gatica; hermanos políticos, tíos, sobrinos, primos y demás flres. participan con pesar su fallecimiento e invitan al sepelio de sus restos hoy a las 10 hs. en el cementerio de Las Catitas. - Casa de duelo: calle Ley Mitre s|n. Las Catitas. Servicio Cochería Milio. San Martín.

11|10|F|95795|11|10

FERMIN GREGORIO GATICA Q.E.P.D. - Falleció el 9-X-75. - Su sobrina Zunilda Gatica de Quiroga, Francisco Quiroga y Patricio Bustos participan con profundo pesar su fallecimiento e invitan al sepelio de sus restos.

11|10|F|95796|11|10

FERMIN GREGORIO GATICA Q.E.P.D. - Falleció el 9-X-75. - Carmen Vda. de Ponce y Flia. participan el fallecimiento de su querido amigo y vecino e invitan al sepelio de sus restos.

11|10|F|95796|11|10

FERMIN GREGORIO GATICA Q.E.P.D. - Falleció el 9-X-75. - Profesional y personal del Centro de Salud Nº 73, de Las Catitas, participan con pesar el fallecimiento del padre político de su compañera de tareas Mirta e invitan al sepelio de sus restos.

11|10|F|95796|11|10

FERMIN GREGORIO GATICA Q.E.P.D. - Falleció el 9-X-75. - Vicente Giménez y Flia. y Hnos. participan con profundo pesar su fallecimiento e invitan al sepelio de sus restos.

11|10|F|95796|11|10

FERMIN GREGORIO GATICA Q.E.P.D. - Falleció el 9-X-75. - El Centro de Exalumnos de la Escuela Nº 305 "Leandro Della Santa" participa con profundo dolor el fallecimiento del padre de su querido amigo y presidente Juan Gatica e invita al sepelio de sus restos.

11|10|F|95796|11|10

FERMIN GREGORIO GATICA Q.E.P.D. - Falleció el 9-X-75. - Frutícola Blanco participa con profundo dolor el fallecimiento del padre de su colaborador Miguel Gatica y que sus restos serán inhumados a las 10 en el cementerio de Las Catitas.

11|10|F|95798|11|10

DORA HERNANDEZ
Q.E.P.D.
Falleció el 10-X-75

Sus padres: Cándido Hernández y Alcira Reynoso; sus hermanos: Amanda Daniel y Rubén Hernández; hermanos políticos: Vicente Oropel, Juana Alaniz y demás familiares, participan con pesar su fallecimiento e invitan al sepelio de sus restos hoy, a las 11 horas, en el cementerio de Rivadavia. Casa de duelo: José Manuel Estrada 1545, Rivadavia. Servicio: Empresa Ferreyra, Rivadavia.

11|10|F|96110|11|10

ROBERTO CAMPUSAN
Q.E.P.D.
Falleció el 10-X-75

Su desconsolada esposa: Adela Barboza de Campusán; su hijo político: Roque Salinas, nietos y demás deudos, participan con profundo dolor su fallecimiento e invitan al sepelio de sus restos que serán inhumados hoy, a las 17.30 horas, en el cementerio de Tupungato. Servicio: Cochería Aníbal Pereyra. Tupungato.

11|10|F|96107|11|10

TEODORA PINTOS DE AGUAISOL
Q. E. P. D.
Falleció el 10-X-1975
C. A. S. R. y B. P.

Su esposo: Patricio Aguaisol; sus hijos: Leonor del Valle, María, Juan, Matilde, Argentina, Eva y Nelly; hijos políticos: Antonio Carranza, Juan Carlos Toledo, Regina Martínez y Oscar Manzano; su hermano Bonifacio; hermanos políticos, tíos, primos, nietos y demás deudos participan su fallecimiento e invitan al sepelio hoy a las 17 en el cementerio de Guaymallén. Casa mortuoria: Jorge Newbery 1269, Villa Nueva. Servicio casa Flores, Villa Nueva, Boschín Hnos.

11|10|F|95297|11|10

TEODORA PINTOS DE AGUAISOL - Q. E. P. D. - Falleció el 10-X-1975. - C. A. S. R. y B. P. - Mario Manzano y Beatriz Pintos de Manzano; Roberto Manzano y Marta Ipolitti de Manzano; Francisca Vda. de Manzano; Leopoldo Pintos y Petrona Bayón de Pintos; Julio Arredondo y Elena Pintos de Arredondo, Manuel Angel Pintos y Sra., Fortunata Pintos de García y Alfonso García y sus respectivas familias participan con pesar su fallecimiento e invitan al sepelio de sus restos.

11|10|F|96296|11|10

LILIA BERTA TORRES TOSOLINI
(Chalita)
Q. E. P. D.
Falleció el 10-X-1975
C. A. S. R. y B. P.

Sus desconsolados padres: Dionisio Torres y Susana Tosolini de Torres; sus hermanos: Américo, Orlando, Noemí y Lili Torres; hermanas políticas: Gladys Muñoz y Elsa Mazzoca; su futuro hermano político: Aníbal Villegas; sus sobrinos: Ester, Viki, Carolita, Adrián, Daniel, Fabiola y Miki y demás flres., participan su fallecimiento e invitan al sepelio de sus restos hoy sábado a las 17 hs. al cementerio de Barrancas, Casa mortuoria: Muniver s|n. Barrancas, Maipú. - Servicio: Cochería Alarcón. Junín.

11|10|F|96105|11|10

LILIA BERTA TORRES TOSOLINI. (Chalita). - Q. E. P. D. Falleció el 10-X-1975. - C. A. S. R. y B. P. - Flias de: Antonio y Rosa Salvador, Moisés Salvador, Jorge Salvador, Celestino Orosco y Manuel Jofré, participan el fallecimiento de la hija de su dilecto amigo y vecino Dionisio Torres e invitan al sepelio de sus restos.

11|10|F|96106|11|10

MAGDALENA VALENZUELA
DE MARQUEZ
Q. E. P. D.
Falleció el 10-X-1975

Hijos Rosa, Ramona, Rosalía, Benjamín, Mario y Esteban; hijos políticos Pedro Rimer, Américo Titarelli, Francisco Pérez, Berta Vergas, y Juana Valenzuela; hermana Julia V. de Carrasco; nietos, bisnietos, hermanos políticos, sobrinos y demás familiares participan su fallecimiento e invitan al sepelio de sus restos hoy a las 17 horas al cementerio de Luján. Favor que agradecerán. Casa mortuoria Lago Traful 20|2 Barrio Fuchs, Godoy Cruz. Sepelios Velázquez Hnos. - Juan B. Justo 651, Ciudad.

11|10|F|96298|11|10

MAGDALENA VALENZUELA DE MARQUEZ - Q. E. P. D. Falleció el 10-X-1975 - Su hijo Esteban Díaz; nietos Héctor, Marta y Silvia Díaz; nietos políticos Gladys Cirvini, Osvaldo Bergamaschi y Basilio Gazzola; bisnieta Sandra Díaz participan con hondo pesar su fallecimiento e invitan al sepelio de sus restos.

11|10|F|96299|11|10

MAGDALENA VALENZUELA DE MARQUEZ - Q. E. P. D. Falleció el 10-X-1975 - Su hija política, Juana Olivera Vda. de Valenzuela; sus nietos Rosa Valenzuela de Valenzuela, María Grivalenzuela de Abdala Bajouht, Amelia y Rubén Valenzuela, nietos políticos Vicente Valenzuela y Ramón Abdala Bajouht; bisnietos Gustavo Fabián y Ricardo Marcelo y Rosa Olivera Vda. de Olivera y familia participan con profundo dolor su fallecimiento e invitan al sepelio de sus restos. Ruegan elevar una oración por la paz de su alma. 11|10|F|95786|11|10

MAGDALENA VALENZUELA DE MARQUEZ - Q. E. P. D. Falleció el 10-X-75 - Su nieta Blanca Irma Díaz de Ruiz; su nieto político Bernabé Ruiz y familias participan con hondo pesar su fallecimiento e invitan al sepelio de sus restos.

11|10|F|96299|11|10

MAGDALENA VALENZUELA DE MARQUEZ - Q. E. P. D. falleció el 10-X-1975 - Rafael Fregotti y familia participan con pesar el fallecimiento de la abuelita de su futuro hijo político Benjamín L. Márquez e invitan al sepelio de sus restos.

11|10|F|96299|11|10

MAGDALENA VALENZUELA DE MARQUEZ - Q. E. P. D. - Falleció el 10 -X - 1975. - Los vecinos del Barrio Fuchs, flias. Alcaraz, Segura, Ilacua, Chirino, Sabattini, Alvarez, Cabral, Arenas, Vasconcellos, Rebolla, Paganini, Epifani, Serra, Maldonado, Santino, Díaz, Agüero, Cechin, Mosconi, Barbusa, Cordón, Belmonte, Gómez, Prunello, Atorri, Rincón, Ollers, Carrizo, Grellet, Ramazzi, Vera, María de Gómez, Schebler, Gulino, Martínez, Velazco, Buzzaqui, Triviño, Oliva, Racioppi, Curi, Sosa, Pacheco, Rodríguez, Ruiz, Velazco, Rincci, Viera, Begueri, Ponce, Juri, Guzzo, Perisa participan con pesar el fallecimiento de la Sra. madre del señor Benjamín Márquez e invitan a acompañar sus restos.

11|10|C|617|11|10

JUAN ROQUE ZAMORA
Q.E.P.D.
Falleció trágicamente
el 10-X-75

Su esposa: Irma Elda Ercoli; su hijo: Luis Roque; hija política: Irene A. Martí; nietos: Mauricio Daniel y Gabriela Andrea; hermanas: Leonor y Clementina; hermanos políticos y demás deudos, participan su fallecimiento e invitan al sepelio de sus restos al cementerio de la Capital. Casa de duelo: Clark 353. Ciudad. Servicio: Velázquez Hnos.

11|10|F|96117|11|10

ROQUE ZAMORA. - Q.E.P. D. - Falleció el 10-X-1975. - Baudilio, Jorge Víctor, Antonio, Benjamín Roque y María Isolina Velázquez y sus respectivas familias, participan con hondo pesar el fallecimiento de su querido tío e invitan al sepelio de sus restos.

11|10|F|96104|11|10

AMALIA VARGAS VDA. DE GORDILLO
Q.E.P.D.
Falleció el 10-X-75
C.A.S.R. y B.P.

Sus hijos: José, Elena (ausente), Felisa, Argentina y Lucía Gordillo; sus hijos políticos: Nelly Badrán, Angel Sedevich, Antonio Lauro y Manuel Avalo; su hermana: Margarita Vargas Vda. de Troncoso; sobrinos, nietos y bisnietos, participan su fallecimiento e invitan al sepelio de sus restos al cementerio de Maipú, hoy a las 11. Casa de duelo: Tropero Sosa 74, Maipú. Servicio: Cochería Timonieri, Calderón López, Maipú.

11|10|F|96102|11|10

AMALIA VARGAS VDA. DE GORDILLO. - Q.E.P.D. - Falleció el 10-X-75. - Frigorífico Frutícola Fresquet participa con profundo pesar el fallecimiento de la madre de su estimado amigo José Gordillo e invita al sepelio de sus restos.

11|10|C|656|11|10

AMALIA VARGAS VDA. DE GORDILLO. - Q.E.P.D. - Falleció el 10-X-75. - Stocco Hermanos, participa el fallecimiento de la madre del Sr José Gordillo e invita al sepelio de sus restos.

11|10|F|96103|11|10

AMALIA VARGAS VDA. DE GORDILLO. - Q.E.P.D. - Falleció el 10-X-75. - C.A.S.R. y B.P. - Los vecinos de su hijo y nuera: Víctor Santinón, Cayetano Pistone, Alejandro Castro, Teresita de Vargas, Orlando Castro, Juan Currenti, Celso Bizzotto, Stefano Mazón, Carlos Cicarelli, Rosa de Ciccutto, Jonás Benegas, Sebastián Bongiovani, Andrada, Julián Salaverri, Dolores de Gil, Cándido Tasinazzo, Nieves de Gómez, José Arabalés y Marón y sus respectivas familias, participan su fallecimiento e invitan al sepelio de sus restos.

11|10|F|96103|11|10

AMALIA VARGAS VDA. DE GORDILLO. - Q.E.P.D. - Falleció el 10-X-75. - Sierra del Plata S.R.L., participa el fallecimiento de la madre política del señor gerente de la firma Angel Sedevich. Tropero Sosa 73, Maipú. Mza.

11|10|C|699|11|10

AMALIA VARGAS VDA. DE GORDILLO. - Q.E.P.D. - Falleció el 110-X-75. - Personal de Sierra del Plata S.R.L., participa el fallecimiento de la madre del señor gerente de la firma. Tropero Sosa 73. Maipú. Mza.

11|10|C|699|11|10

AMALIA VARGAS VDA. DE GORDILLO. - Q.E.P.D. - Falleció el 10-X-75. - Simpar S. R.L., participa el fallecimiento de la madre política de su digno colaborador, Sr. Angel Sedevich. Tropero Sosa 73. Maipú.

11|10|C|699|11|10

AMALIA VARGAS VDA. DE GORDILLO - Q. E. P. D. - Falleció el 10 - X - 1975. - Frigorífico Frutícola Fresquet participa con profundo pesar el fallecimiento de la madre de su estimado amigo José Gordillo e invita al sepelio de sus restos.

11|10|C|656|11|10

MARTIN QUEVEDO. - Q.E. P.D. - Falleció el 9-X-75. - Su desconsolada esposa: Purificación Herrera de Quevedo; sus hijos: Benito César (ausente), Norma Nélida, Luis Rubén, Raúl Martín y Elsa; hijos políticos: Chichi y Quequi Zapata, Raquel Busselly; sus nietos: Pedrín, Gringa, Yeya, César, Mariela y Marcela; hermanos, hermanos políticos y demás deudos, participan con dolor su fallecimiento e invitan al sepelio de sus restos que serán inhumados hoy sábado, a las 11 horas, en el cementerio de Palmira. Casa mortuoria: Calle 16, Nº 147, Barrio Don Bosco. Palmira. Servicio: Cochería Flores, de S. Flores. San Martín.

11|10|F|95790|11|10

MARTIN QUEVEDO. - Q.E. P.D. - Falleció el 9-X-75. - Su hijo: Benito César Quevedo (ausente); su hija política: Dora Zapata de Quevedo y nietos: Dora Adela y César Walter Quevedo, participan con dolor su fallecimiento e invitan al sepelio de sus restos.

11|10|F|95791|11|10

MARTIN QUEVEDO. - Q.E. P.D. - Falleció el 9-X-75. - Su hermana: Leonila Quevedo y Jesús Oyola; sus sobrinos: Juan Carlos y Elba Nélida Gutiérrez; sus sobrinos nietos: Stella Mary y Alejandra Carolina Gutiérrez, participan con pesar su fallecimiento e invitan al sepelio de sus restos.

11|10|F|95791|11|10

MARTIN QUEVEDO. - Q.E. P.D. - Falleció el 9-X-75. - Sus hermanos políticos: Lula y Secundino Alvarez; sobrinos: Pablo Peralta y Clarita Q. de Peralta; sobrinos nietos: Pablo Ernesto y Andrea Cecilia Peralta, participan con profundo dolor su fallecimiento e invitan al sepelio de sus restos.

11|10|F|95791|11|10

MARTIN QUEVEDO. - Q.E. P.D. - Falleció el 9-X-75. - Su hijo: Luis Rubén Quevedo; su hija política: María Angélica Zapata de Quevedo y nietos: Pedrín y María Alejandra, participan con dolor su fallecimiento e invitan al sepelio de sus restos.

11|10|F|95791|11|10

MARTIN QUEVEDO. - Q.E. P.D. - Falleció el 9-X-75. - Su tía: Irene Gil y Flia., participan con pesar su fallecimiento e invitan al sepelio de sus restos.

11|10|F|95791|11|10

MARTIN QUEVEDO. - Q.E. P.D. - Falleció el 9-X-75. - Su consuegro: Víctor Zapata y Flia., participan su fallecimiento e invitan al sepelio de sus restos.

11|10|F|95791|11|10

MARTIN QUEVEDO. - Q.E. P.D. - Falleció el 9-X-75. - Roger Busselly, Elba Martínez de Busselly, Alberto, Raquel, Olga y Luis Busselly, Marta Carral, Jorge Laspina y Ana María Lucero, participan el fallecimiento del padre y padre político de sus amigos Raúl y Raquel e invitan al sepelio de sus restos.

11|10|F|95791|11|10

MARTIN QUEVEDO. - Q.E. P.D. - Falleció el 9-X-75. - Rafael Alonso y Flia., participan su fallecimiento e invitan al sepelio de sus restos.

11|10|F|95791|11|10

MARTIN QUEVEDO. - Q.E. P.D. - Falleció el 9-X-75. - Lucio Maturana y Flia., participan su fallecimiento e invitan al sepelio de sus restos.

11|10|F|95791|11|10

MARTIN QUEVEDO. - Q.E. P.D. - Falleció el 9-X-75. - Maximiliano Rodríguez y Flia., Omar Rodríguez y Flia., María Rodríguez de Etchegoyen, Blanca Vda. de Dentoni, Luz R. Vda. de Quevedo, y Ana Monsalvo Vda. de Rodríguez, participan con profundo pesar su fallecimiento e invitan al sepelio de sus restos.

11|10|F|95791|11|10

MARTIN QUEVEDO. - Q. E. D. D. - Falleció el 9-X-1975. - Petit París, Luis A. Chazal S. A. participa con pesar el fallecimiento del padre de su colaboradora Srta. Elsa J. Quevedo e invitan al sepelio de sus restos.

11|10|F|96108|11|10

MARTIN QUEVEDO. - Q. E. D. D. - Falleció el 9-X-1975. - El personal de Petit París, Luis A. Chazal S. A. participa con pesar el fallecimiento del padre de su compañera Elsa J. Quevedo e invita al sepelio de sus restos.

11|10|F|96108|11|10

MARTIN QUEVEDO. - Q. E. D. D. - Falleció el 9-X-1975. - Jefe Unidad Regional Tercera, Jefes de Areas Nº 1 y Nº 2 titular de comisarías Sec. 12 Gral. San Martín, titular de comisarías Sec. 13 Rivadavia, titular de comisaría, Sec. 19 Junín, titular de comisarías Sec. 21 Santa Rosa, titular de comisaría Sec. 22 La Paz, titular de comisaría Sec. 28 Palmira, División Tránsito Bomberos y Cuerpos Brigadas de Investigaciones, Centro de Comunicaciones Delegación Criminalística, Oficina de Relaciones Policiales, participan con pesar el fallecimiento del padre del subcomisario Luis Rubén Quevedo e invitan al sepelio de sus restos.

11|10|F|95791|11|10

MARTIN QUEVEDO. - Q.E. P.D. - Falleció el 9-X-75. - Su hermana política Paulina Z. de Perdigues y sus hijos, Enrique F, María de las Mercedes, Marcela y M. Verónica, participan su fallecimiento y que sus restos fueron inhumados en el cementerio de San Rafael.

11|10|F|95791|11|10

MARTIN QUEVEDO. - Q. E. D. D. - Falleció el 9-X-1975. - La Comisión Directiva del Centro Empleados de comercio de Gral. San Martín, Mendoza y la subcomisión de damas participan del fallecimiento del señor padre de la presidenta de la misma srta. Elsa Quevedo e invitan al sepelio de sus restos.

11|10|F|96108|11|10

FILIBERTO CARMONA
.Q.E.P.D.
Falleció el 10-X-75
C.A.S.R. y B.P.

Su esposa: Susana Antich; hijos: Elvira, José, Eduardo, Carlos, Rodolfo y Susana Carmona; su madre: Amelia Echegaray de Carmona; hermanos: Juan, Pedro, Carmen y Trini; hermanos políticos, sobrinos y demás deudos, participan su fallecimiento e invitan al sepelio de sus restos, mañana domingo, a las 10 horas, en el cementerio de la Capital. Casa mortuoria: Alpatacal 2426, Ciudad. Servicio: Cochería San Miguel.

11|10|C|724|11|10

MARIA FARRUGGIA DE GIUNTA. - Q.E.P.D. - Falleció el 10-X-75. - Sus hijos: Pedro, Dora, Teresa, Amelia; hijos políticos: Angelina Sayzillou, Arnaldo Fratti, Raúl Sanz, Domingo Cirrincione, Agustín Vidau, Anita Gullé, Antonio Federicci; primos, sobrinos, nietos y demás deudos participan su fallecimiento e invitan al sepelio hoy a las 17.30 en el cementerio de Godoy Cruz. Casa de duelo: Manzana D. casa 6, 2º Barrio Judicial, Godoy Cruz. Servicio: Casa Flores.

11|10|C|718|11|10

MARIA FASUGIO VDA. DE GIUNTA - Q.E.P.D. - Falleció el 10-X-1975 - Sus nietos Ramón O, Videau y Carmen Mayonis de Videau; sus bisnietos Javier, Alejandro, Sergio y Marcelo Videau, participan su fallecimiento e invitan al sepelio de sus restos.

11|10|C|683|11|10

MARIA FARRUGGIA DE GIUNTA. - Q.E.P.D. - Falleció el 10-X-75. - Su sobrino: Francisco Solano Farruggia, sobrinas nietas: Mafalda y Nérida Farruggia de Flores Benavídez y Hugo Marcelo Flores Farruggia, participan con profundo dolor su fallecimiento e invitan al sepelio de sus restos.

11|10|C|717|11|10

MIRTA BARDIN DE ARNIJAS. - Q. E. P. D. - Falleció el 11-X-1975. - Su esposo Pedro Ignacio Arnija, hijos Nélly, Mirta, Teresa Raquel y Walter Ignacio y demás familiares, participan con pesar su fallecimiento e invitan al sepelio de sus restos al cementerio de Guaymallén hoy a las 17 hs. Casa de duelo Barrio UNIMEV Manz. 13. Casa 17. Guaymallén. Servicio cochería. Juan Alarcón e hijos, Godoy Cruz.

11|10|F|96114|11|10

MIRTA BARDIN DE ARNIJAS. - Q. E. P. D. - Falleció el 10-X-1975. - Su padre y hermanos políticos Lorenzo, Rubén Arnijas, Marta Hortensia, Ana María, Norma Inés, Rubén Miguel y Francisco Rodríguez Voga participan con pesar su fallecimiento e invitan al sepelio de sus restos.

11|10|F|96115|11|10

PARTICIPACIONES

Rvdo. DANTE PICCONE
Q. E. P. D.
Falleció el 10-X-1975
C. A. S. R. y B. P.

Sus hermanos Miguel (ausente), Camilo G., Blanca Rosa y Alfredo Leonardo Piccone (ausente); hermanos políticos Amalia González, Delia Villalobos y Concepción Ribot (ausente); sobrinos, Miguel Alfredo Piccone González, Alfredo, Enrique, Miguel María, Sor María Elina, Concepción, Francisco y María Amelia Piccone Ribot (ausentes), participan su fallecimiento y que sus restos fueron inhumados en el día de ayer en el cementerio de la Capital. Sepelios Velázquez Hnos. - Juan B. Justo 651, Ciudad.

11|10|F|95784|11|10

DANTE PICONE. - Q.E.P.D. Falleció el 10-X-1975. - Sus vecinos: Claudio Pini y familia, Enrique Ortiz y señora, Miguel Lizabe y flia., Pedro Roberto Vergara y flia., Roberto Moreno y flia., Angelita Matricardi y flia., Ramón Grandia y flia., José León y flia., Florindo León y flia., Mateo Redondo y flia., Ramón Vía y flia., José de Marchi y flia. Rosario López y flia. participan con profundo pesar su fallecimiento e invitan al sepelio de sus restos.

11|10|C|499|11|10

Rvdo. DANTE PICCONE - Q. E. P. D. - Falleció el 10-X-75 C.A.S.R. y B.P. - Familia Zapata participa su fallecimiento y que sus restos fueron inhumados ayer en el cementerio de la Capital.

11|10|F|95785|11|10

Rvdo. padre DANTE L. PICCONE - Q.E.P.D. - Falleció el 10-X-1975 - La comisión directiva de FACE, Obra de Monseñor De Andrea participa a sus socias y simpatizantes el fallecimiento de su ex asesor eclesiástico, e invita a elevar una oración al Altísimo por su eterno descanso.

11|10|C|712|11|10

Rvdo. DANTE L. PICCONE - Q.E.P.D. - Falleció el 10-X-75 Emilio F. Ortiz y familia participan con profundo pesar su fallecimiento y que sus restos fueron inhumados ayer en el cementerio de la Capital.

11|10|C|710|11|10

Rvdo. padre DANTE L. PICCONE - Q.E.P.D. - Falleció el 10-X-1975 - Fernando Horacio Rivas y María Marta Sartori de Rivas participan con profundo dolor su fallecimiento.

11|10|C|713|11|10

Rvdo. DANTE PICCONE - Q. E. P. D. - Falleció el 10-X-75 El Consejo Directivo, Cuerpo General de Delegados y afiliados del Sindicato de Luz y Fuerza de Mendoza, rinden su más sincero homenaje con profundo dolor a quien fuera propulsor y fecundo colaborador en la creación de nuestro Sindicato y que sus restos fueron inhumados en el día de ayer en el cementer

Autoridades del INV y representantes de entidades públicas y privadas durante la reunión celebrada ayer en Mendoza.

Será promovido activamente el consumo de uva en fresco

Como resultado de una prolongada reunión celebrada en la sede del INV, con participación de funcionarios de este organismo y representantes del área de Economía del gobierno de la Intervención Federal, de la Federación Económica, el INTA, la Cámara de Productores y Exportadores de Frutas Frescas, la Asociación de Cooperativas Vitivinícolas, Giol y de otras instituciones vinculadas con la producción, la comercialización y la exportación de productos vitivinícolas, se resolvió crear una comisión especial que se aboque de inmediato al desarrollo de una campaña de promoción del consumo y la exportación de uvas de mesa, y realice todas las gestiones necesarias al logro del objetivo propuesto.

Participaron de la reunión técnicos y expertos de organismos nacionales y provinciales ligados a la vitivinicultura.

El encuentro fue presidido por el director nacional de Investigación, Promoción y Desarrollo del INV, ingeniero Ciro S. Gutiérrez, quien explicó los motivos de la convocatoria y puso énfasis en destacar la urgencia de encarar un programa efectivo, dinámico y coordinado de promoción del consumo de uva en fresco, para impulsar la diversificación de los usos de la uva de acuerdo a las pautas y objetivos de la política nacional vitivinícola. Expresó el ingeniero Gutiérrez que "la vitivinicultura nacional está frente a una encrucijada que presenta dos alternativas: o se diversifica el uso de las uvas promoviendo el consumo en fresco, la exportación y la elaboración de otros productos de la línea alimentaria, o se caerá en la penosa obligación de arrancar viñas". Puso de relieve también que existe una amplia coincidencia entre los sectores público y privado para acometer la empresa y agradeció la colaboración que se presta a la convocatoria del INV. Informó asimismo de los resultados de la acción desarrollada hace un par de días en San Juan, con igual motivo.

Experiencias pobres

La reunión tuvo una duración de dos horas aproximadamente y durante su desenvolvimiento los asistentes expusieron sus puntos de vista, luego de lo cual se hizo un exhaustivo análisis de los problemas existentes actualmente a nivel de producción, empacamiento, conservación, transporte, distribución y comercial de la uva en fresco y se resumió la experiencia nada provechosa realizada en los años anteriores en este orden de cosas con miras a recoger enseñanzas.

La conclusión que obtuvo el cronista es que el panorama es inquietante y que en las condiciones actuales, según la opinión de los interesados, es difícil que se pueda aliviar el grave problema de los excedentes por la vía del consumo en fresco o de las exportaciones solamente.

El ingeniero Gutiérrez expresó que el sentido de esta campaña es de que, independientemente de las medidas y acciones de coyuntura que se desarrollen para la próxima vendimia, se debe pensar en el futuro promoviendo una transformación de la estructura. Insistió en que los productores deben pensar en destinar un porcentaje de la producción orientándola hacia la especialización, para consumo en fresco. Los representantes de las entidades de productores señalaron que "el momento es dramático para obtener insumos con destino a las tareas culturales por el alto costo". También opinaron que se debe llegar con mensajes orientadores a los productores por los medios radiales y televisivos, dando seguridad de que se contará con el asesoramiento del INTA y otros organismos oficiales. Un empresario exportador estimó que "es preciso dar seguridad al productor de que habrá mercado, porque de lo contrario, y con la experiencia de los años anteriores, volcará sus uvas a la elaboración vínica". "Hay que asegurar la venta —afirmaron— para inducir al productor a hacer inversiones.

Intermediación perniciosa

El representante de la Cooperativa Gran Oeste narró la experiencia de la entidad, que es de segundo grado y agrupa a 5 cooperativas de primer grado. Dijo que en los dos últimos años la cooperativa decidió abordar un plan de promoción de uva en fresco frente al problema de los excedentes y el bloqueo, invirtiendo capitales a cargo directamente de los productores. La campaña sólo fue exitosa en cuanto a experiencia —dijo— ya que únicamente hubo recuperación en la amortización de envase, mano de obra y fletes; es decir, que no se obtuvieron beneficios. Afirmó que uno de los principales factores distorsionantes está dado por la existencia del consignatario. "La intermediación es perniciosa", dijo. Expresó que la cooperativa trabajo en el Chaco, Concordia, Santa Fe y Buenos Aires y que ninguno de esos mercados respondió positivamente. Hubo liquidaciones demoradas o rechazadas, descuento, informaciones deformadas, recargos, etc. "La solución está en llegar directamente al consumidor", señaló.

En Buenos Aires

Otros expositores coincidieron en la necesidad de abordar la creación de una gran empresa vendedora y orientar esfuerzos hacia el mercado internacional. Se consideró importante que se incluyan la uva y el vino en los convenios internacionales. Se coincidió en que para que resulte viable un programa de exportaciones se deben adoptar medidas cambiarias que permitan financiar los costos. Uno de los productores dijo que "en Buenos Aires no se tiene idea de lo que cuesta el empaque y por eso se nos ha puesto en el mercado comercial".

En el curso de la conversación se habló asimismo de la falta de infraestructura, especialmente de cámaras frigoríficas que permitan almacenar la uva.

Finalmente se resolvió de común acuerdo crear una comisión ampliamente representativa con participación del Gobierno de la Provincia, Giol, INTA, cooperativas Federación Económicas y a través de ella a las entidades del ramo que representa, Cámara de Productores y Exportadores de Frutas Frescas, Asociación de Viñateros de Mendoza, Banco de la Nación y de Mendoza y de otras instituciones vinculadas con la atcvidad para que se aboque al estudio inmediato de los distintos problemas que afectan al sector. El INV. actuará como coordinador con las acciones de otras zonas vitivinícolas.

Se solidariza la CGT con la lucha antiguerrillera

Ante los hechos ocurridos en Formosa y Tucumán, debido a la acción de grupos extremistas, la Confederación General del Trabajo, Regional Mendoza, envió sendos telegramas a altos jefes del Ejército, solidarizándose con la lucha antiguerrillera, que en distintos frentes del país, afronta el arma.

El telegrama remitido al comandante general del Ejército, general Jorge Rafael Videla, expresa: "La CGT, Regional Mendoza, hace llegar por intermedio del señor comandante general del Ejército Argentino, la solidaridad de los trabajadores mendocinos con cada soldado que en Tucumán, Formosa y demás frentes, asume la defensa armada de la Nación, de sus instituciones y de su pueblo, frente a la agresión criminal del enemigo común: la subversión. Asimismo, en absoluta fidelidad al legado doctrinario del general Perón, reafirmamos nuestra decisión de asumir en esta lucha cada misión que nos pueda corresponder, consolidando el rol histórico de baluarte de los valores nacionales que el movimiento obrero argentino ha sabido ganarse, para que la victoria, que a no dudarlo alcanzaremos, sea también política, único modo de que sea total".

La central obrera mendocina también hizo llegar telegramas con similares textos al comandante de la 8ª Brigada de Infantería de Montaña, general Fernando Humberto Santiago, y al jefe del Regimiento 29º de Infantería de Monte, general Dardo Argentino Oliva.

Destaca colaboración de LOS ANDES el RIM 16

El jefe del Regimiento 16 de Infantería de Montaña, con asiento en Uspallata, teniente coronel Julio Cayetano Pelagatti, hizo llegar a la Dirección de LOS ANDES un objeto artístico-simbólico para que quede en nuestra casa una expresión de reconocimiento por la labor informativa desplegada por el diario cuando en los meses recientes esa unidad de las Fuerzas Armadas contribuyó de modo decisivo en la búsqueda de los andinistas civiles Boggio y Páez, en plena cordillera de los Andes.

Como se sabe, este operativo de acción cívica en relación con la comunidad estuvo a cargo en forma eficaz de efectivos del Regimiento 16. En su oportunidad LOS ANDES destacó a periodistas que cubrieron los acontecimientos y en nuestras páginas las alternativas fueron registradas con abundancia de material informativo y gráfico. Cumplieron desempeño entonces el jefe de la sección Policiales de este diario, señor Rafael Morán y el fotógrafo Germán Bustos Herrera.

El operativo militar que nos ocupa fue ordenado por el comandante de la VIII Brigada de Infantería de Montaña, general de brigada Fernando Humberto Santiago.

El objeto al que hacemos referencia presenta los símbolos de los montañistas militares y además, de las armas de infantería y de los esquiadores. Al pie la expresión: RIM 16.

Fue entregado a autoridades de esta empresa por el jefe de Prensa de la VIII Brigada de Infantería de Montaña, subteniente (Res.) Raúl Bragadín, por encargo del jefe del Regimiento 16.

Artístico objeto obsequiado por el Regimiento de Infantería de Montaña 16, a este diario.

Misa en homenaje de Pietro Mazzega y su hija Teresa

Mañana a las 12, en el templo de Don Bosco, será rezada una misa en sufragio del alma de don Pietro Mazzega y su hija Teresa Mazzega de Bufano, al cumplirse 25 años del fallecimiento de ésta.

Don Pietro Mazzega, como siempre lo llamaron propios y extraños, nació en San Quirino, Udine, Italia, en 1820 y llegó a nuestra tierra el año 1875, en que el presidente Nicolás Avellaneda, en Villa Mercedes de San Luis, inauguró el importante tramo del Ferrocarril Andino que partiendo desde Rosario había superado las largas etapas hasta Bell Ville, Villa María y Río Cuarto.

El Ferrocarril Andino comenzó a extenderse rumbo a San Luis y en ese tramo, camino adelante hacia Mendoza, empezó la ardua tarea de vencer las dificultades del terreno, que ya no era la llanura sin accidentes de los tramos anteriores.

Se fueron sucediendo, en 10 años de desesperada labor en el desierto, la erección de los sillares de piedra que sostendrían a las vías hasta el presente, en el cruce de ríos y de arroyos secos, en más de un centenar de puentes y alcantarillas, donde el maestro de obra Mazzega, al frente de uno de los importantes grupos de artesanos de la piedra, todos de origen "veneto", dejaron el recuerdo de su ardua e infatigable labor.

De aquellos 10 años de intensa tarea, llenos de recuerdos, que como traición legó a sus descendientes, el más grato y emocionante fue el apretón de manos del presidente, general Julio Argentino Roca, y el gobernador de Mendoza, general Rufino Ortega, luego de la ceremonia de inauguración del tramo cumplido hasta Mendoza, en abril de 1885, hace 90 años.

CRONICA POLICIAL

Secuestran gran cantidad de dólares en el mercado negro

Crecidas sumas de otras monedas. Hubo arrestos

BUENOS AIRES, 10 (NA). — Más de 60.000 millones de pesos moneda nacional en dólares traficados ilegalmente fueron secuestrados por la Policía Federal en tres allanamientos de casas de cambio clandestino, donde fueron detenidas seis personas que se reconocieron responsables de haber violado la ley 19359, que castiga la especulación clandestina en moneda extranjera —el llamado mercado negro, o paralelo— e interrogadas otras diez que en el momento se disponían a comprar ilícitamente dólares y otras divisas.

La importante suma indicada sólo incluye los dólares y no tiene en cuenta considerables montos en otras divisas, como pesetas, dólares canadienses, cruceiros, uguguayos, soles, marcos y francos suizos, además de 128 millones de pesos viejos, producto de las transacciones del día.

Primer allanamiento

El primero de los procedimientos fue realizado en Corrientes 4006, tercer piso, oficina 24, donde se detuvo al contador público Saúl B. Szifron y a sus cómplices Carlos A. Dugo, Jorge J. Teleson y Roberto Zalazar Pompa, también contador público, aunque mejicano.

Una revisación de las dependencias permitió descubrir, pese a lo ingenioso de los escondites, 3.761.800 dólares en cheques de viajero, 1.800 dólares en efectivo, chequeras en dólares y francos suizos abiertas en bancos de esos países por Ezifron para varios de sus clientes, también incursos en la evasión ilícita de divisas, y las correspondientes planillas de liquidación, además de 24.635.000 pesos moneda nacional.

Mientras se realizaba el procedimiento entró a las oficinas Néstor Starosta, argentino, comerciante, casado, quien admitió que su propósito era la adquisición de dólares, como ya lo había hecho otras veces, y reconoció no ignorar la naturaleza ilícita de esas operaciones realizadas por Szifron y sus asociados.

Dado el carácter de las transgresiones, la Policía Federal elevó un informe de lo actuado y descubierto a la Fiscalía de Cambios del Banco Central, que adoptará las providencias del caso, aparte de las sanciones judiciales a que hubiera lugar.

Otro caso

Otro procedimiento similar fue llevado a cabo, por personal de la división Bancos de la Policía Federal, en dos oficinas del primer piso de San Martín 66, donde operaba ilegalmente Carlos Alberto Brunetti, bajo la máscara de una supuesta compañía de importación y exportación.

Lo que Brunetti exportaba eran dólares comprados en plaza para depositar en cuentas bancarias del extranjero para sus clientes argentinos que desde luego no ignoraban que esas divisas eran así sustraídas del país.

En varios muebles fueron hallados registros personales de esas operaciones, efectuadas durante largo tiempo, de modo que deben ser estudiados para establecer el monto preciso de las evasiones de divisas realizadas por Brunetti y sus clientes, y también la "mercadería" que aguardaba pronto "despacho". 1246 dólares en efectivo, 3.000 dólares en cheques, letras y giros, 10.000 pesetas, 1.000 soles y más de 23 millones de pesos moneda nacional, ganancia de Brunetti en un solo día de "operaciones".

Varios de los clientes presenciaron el arresto de Brunetti y manifestaron no ignorar que esa actividad de compraventa en la que participaban era de la denominada mercado negro y por lo tanto, punible.

A una cuadra de la "compañía" de Brunetti, en Sarmiento 399, funcionaba la agencia de "cambio y turismo Merimundo", dirigida por Francisco P. Ramundo, argentino de 43 años, donde el personal de la División Bancos constató que los únicos turistas eran dólores y otras divisas, en magnitud tal como para haber dejado a Ramundo ganancias por 80 millones de pesos viejos, que guardada en la sección "cambio chico" de su caja fuerte.

En un compartimiento secreto de la caja, pero no tan secreto que los expertos pesquisas no pudieran localizarlo, fueron descubiertos 1.200 dólares norteamericanos, 200 dólares canadienses, 1.470.000 liras, cheques y órdenes de pago —a presentar contra bancos suizos, norteamericanos y de otros países— por 1.500 dólares, 42.800 pesetas, 18.700 cruceiros, 210.000 pesos uruguayos y 2.095 marcos alemanes, aparte de otras menudencias.

Ramundo fue detenido frente a varios clientes que venían a comprar o girar dólares al extranjero, y sólo dos de ellos declararon haber acudido incautamente a la "casa de turismo", creyendo —por no leer habitualmente los diarios (tal fue la cándida explicación)— que en tal clase de establecimientos se realizaban negocios honestos.

Solicitan la búsqueda de cuatro personas en el desierto de Lavalle

Familiares de cuatro personas cuyo paradero se desconocía anoche, solicitaron a la Policía que se inicie su búsqueda con toda urgencia ante la incertidumbre que ha creado la situación. Los presuntos desaparecidos, entre ellos un niño de 7 años, se domicilian en Colonia Segovia, en Guaymallén, y salieron desde Gustavo André, en Lavalle, hacia un lejano puesto ubicado en el distrito San Miguel, en pleno desierto, y no regresaron en la fecha prevista.

De acuerdo a la versión obtenida en fuentes de confianza, se trataría de Roberto Ríos, de 38 años; Pascual Antonio Guzmán, de 17; Juan Carlos Rincón, de 20 y Manuel Arístides Ríos, de 7 años.

Los cuatro partieron el 29 del mes pasado hacia el puesto denominado "Balde El Colón", de San Miguel, Lavalle, con la intención de comprar una partida de guano. Se trasladaron en un tractor con acoplado y debían haber regresado el viernes de la semana pasada, pero hasta el momento no se tiene noticias de su paradero.

La misma fuente indicó que el guano debían haberlo comprado a un señor conocido como Reyes Ochoa y que la travesía es difícil por los arenales y la casi total falta de vegetación, temiéndose que hayan sufrido algún accidente o bien el tractor se encuentre descompuesto.

Anoche el jefe de Policía, vicecomodoro Julio César Santuccione, se interesó por la situación de estas cuatro personas y dispuso para hoy la urgente búsqueda, tanto aérea como terrestre.

Hallaron en Tucumán 2 cadáveres carbonizados

SAN MIGUEL DE TUCUMAN, 10 (NA). — Dos cadáveres carbonizados fueron encontrados en el interior de un automóvil marca Chevy que apareció incendiado en un camino rural situado al norte de esta ciudad.

El estado de los cadáveres, casi completamente destruidos por el fuego, impediría realizar su identificación y se cree que se trata de un hombre y una mujer.

El hallazgo se hizo en el paraje denominado Lacavera, situado sobre el camino que conduce de la ciudad de Taff Viejo, a unos 15 kilómetros al norte de esta ciudad, hasta La Picada.

El Chevy, sería de color azul y carecería de las chapas patentes, pero presentaba una abolladura en el costado izquierdo, cercano al lugar en el que se encontrarían las luces de posición.

En ese mimo lado del rodado hay perforaciones de bala de grueso calibre.

Según los pobladores cercanos, alrededor de las 4 de la mañana de hoy escucharon numerosos disparos de armas de fuego y posteriormente una gran explosión, a la que siguieron otras de menor intensidad.

Un menor enamorado de su tía la ultimó al ser rechazado por la mujer

BUENOS AIRES, 10 (Especial). — Cinco disparos hechos a quemarropa y la posterior muerte de la víctima fueron el trágico desenlace de las relaciones sentimentales entre un menor de 14 años, el homicida, y su tía, once años mayor que él.

El epílogo de la inusual vinculación amorosa se desencadenó cuando el jovencito, al verse rechazado por su pariente, quien quería poner fin al romance, le efectuó cinco tiros con un revólver calibre 22, dejándola gravemente herida. Algunas horas después el atacante era apresado en su casa, a cinco cuadras del escenario del hecho, mientras que la joven fallecía en una clínica de la zona.

Desde hace varios meses atrás Isolina Enrique, de 25 años, residente en una vivienda de la calle Belgrano sin número de la localidad bonaerense de Bernal, mantenía una relación amorosa con un sobrino de 14 años, sin que los vecinos y los familiares de ambos ignorasen el idilio.

Pese a la diferencia de edades, quienes conocían a los protagonistas del drama, reconocían que veían con asombro el entendimiento de la pareja, al que calificaban de normal.

"Parecían llevarse bien —dijo una vecina—, pero desde hace varios días se los escuchaba discutir a gritos, aunque sin que las cosas pasasen a mayores".

El jovencito, que vivía con sus padres, visitaba a Isolina casi todos los días. Sus progenitores interpretaban que lo hacía por estima a su tía, desconociendo el secreto que ambos compartían.

En los últimos dos meses —manifestó otra vecina— no sólo se escuchaban gritos sino que también se escuchaban golpes, seguidos de escenas de llanto.

El viernes pasado, al mediodía, la vecindad del domicilio de calle Belgrano comprendió que "esa vez todo podía pasar a mayores". Las habituales discusiones entre el adolescente y la joven, adquirieron el carácter de escándalo. A los gritos de la mujer se sumaban los del jovencito, que parecía fuera de sus cabales. Enseguida se escucharon las detonaciones, cinco en total. El sobrino de Isolina Enrique abandonó el inmueble con las ropas tintas en sangre y en un evidente estado de total alteración. Corrió hasta su casa y se refugió en su habitación.

Mientras tanto, la policía alertada por los residentes del lugar, hallaba a la mujer en medio de un charco de sangre, aún con vida, aunque malherida. Trasladada apresuradamente a un centro asistencial, poco después de ingresar a la sala de cirugía dejaba de existir.

Con los datos suministrados por los vecinos, los investigadores no tardaron en dar con el menor, que se derrumbó rápidamente y confesó: "Asesiné a mi tía".

Versiones sobre la detención de dos personas

Versiones contradictorias sobre el arresto de dos personas en las cercanías del dique Los Papagallos, en el circuito turístico El Challao - Cerro de la Gloria, se conocieron durante toda la jornada de la víspera. En principio se mencionó que un hombre y una mujer fueron sorprendidos "en actitud sospechosa cerca de los polvorines de Vialidad Provincial", por lo cual —se añadió— fueron derivados al Departamento de Inteligencia de la Policía.

Más tarde se dijo que todavía nada se podía adelantar en torno de este hecho y en la noche otra fuente afirmó que eran dos hombres los apresados "porque estaban por robar herramientas de los depósitos de Vialidad Provincial". En definitiva, no se sabe si son presuntos extremistas, supuestos ladrones comunes o víctimas inocentes de la sospecha policial.

Asaltaron al chofer de un camión en Las Heras

En las inmediaciones de la fábrica de cemento portland "Minetti", sobre la ruta 7, dos individuos asaltaron a un hombre, a quien despojaron de 700 pesos, luego de lo cual huyeron rápidamente. La víctima es el señor Demetrio Godoy, residente en casa 11, del barrio Minetti en Las Heras.

Godoy circulaba por la ruta 7 en un camión Cheyrolet modelo 1974, de propiedad de la fábrica de Juan Minetti e Hijos, cuando se atravesó en la ruta un automóvil ocupado por dos individuos, quienes lo obligaron a detener la marcha. En esas circunstancias los maleantes lo amenazaron con armas de fuego y le robaron la suma mencionada. Luego desaparecieron.

Ladrones detenidos

Una comisión policial de la seccional 12ª de San Martín que patrullaba en ese departamento, sorprendió a dos individuos que perpetraban un robo en una obra en construcción, los que se confesaron autores del hecho, según informó el Departamento de Relaciones Policiales.

Los ladrones fueron identificados como Oscar Ernesto Chiara, de 30 años, domiciliado en Saavedra 471, y Leonardo Cau, de 53 años, con vivienda en avenida 5, a la altura del 248, ambos de San Martín.

FRIGORIFICO FRUTICOLA FRESQUET

Adhiere con júbilo al

Día del Trabajador del Hielo

y desea renovados éxitos a S.T.I.H.M.P.A.

11|10|C|636|11|10

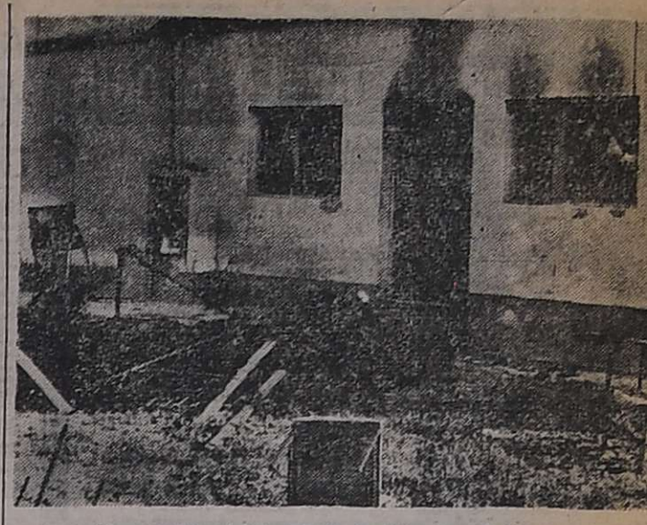

Un aspecto del local destruido por el fuego.

Un supuesto atentado provocó un incendio

TUNUYAN. — Un voraz incendio que se declaró en las primeras horas de ayer, destruyó el mobiliario, la carpintería y afectó, seriamente, los techos de una dependencia anexa a la whiskería "Las Vegas", situada a unos cinco kilómetros de esta ciudad.

El siniestro, según expresó el dueño del local, se habría originado a raíz de que manos anónimas habrían arrojado por una de las ventanas una bomba incendiaria en momentos en que la dependencia se encontraba deshabitada. Ello, a juzgar por el hecho de que los cristales de una de las ventanas se encontraban rotos. Al parecer por ahí se introdujo el elemento que luego provocó el incendio.

Las llamas, en pocos momentos tomaron rápido incremento favorecidas por la fácil combustibilidad de los elementos que se encontraban en su interior y consumieron, totalmente, cinco camas completas, dos roperos, un placard, un calefactor, un televisor y otros muebles. Los techos también resultaron seriamente afectados, a punto tal que cedió parte de su estructura. El resto quedó prácticamente destruído.

Además, se destruyó totalmente la carpintería del interior y del exterior de la dependencia. Las llamas también consumieron parte de las ropas que se encontraban en el interior de los muebles y sólo la temeraria acción de un empleado de la whiskería, impidió que otras pertenencias resultaran consumidas por el fuego.

La dependencia donde se produjo el incendio tiene, aproximadamente, doscientos metros cuadrados de superficie y sólo un dormitorio y la cocina no resultaron dañados a raíz de que ambas se encontraban cerradas las puertas. Esta, a pesar de que quedó destruída, no permitió el paso de las llamas. La dependencia afectada, que sirve de alojamiento a las bailarinas, está ubacada a unos 30 metros del hall central del local nocturno. De ahí que, tanto los propietarios del local como los clientes, no advirtieran el siniestro.

Una circunstancia fortuita impidió que las llamas se propagaran al local de baile: el conductor del Expreso que traslada LOS ANDES a la zona sur, al pasar por el lugar advirtió las llamas y dio aviso a los concurrentes. Estos de inmediato se movilizaron en procura de sofocar las llamas y se dio aviso al destacamente de bomberos. Con la llegada de los servidores y la ayuda de los concurrentes, el siniestro fue sofocado en menos de una hora.

Los daños fueron justipreciados por el propietario del local, Rodolfo Geuna, en 200.000 pesos. Como se recordará, hace menos de 15 días una bomba que fue colocada en una de las puertas exteriores del local nocturno, destruyó parcialmente sus instalaciones.

Un diputado nacional murió en La Pampa

SANTA ROSA (La Pampa), 10 (Télam). — Como consecuencias de las heridas recibidas en un accidente automovilístico, ocurrido ayer en las proximidades de Carlos Casares falleció hoy el secretario general de la delegación regional Santa Rosa de la CGT diputado nacional Fermín Contreras.

En el accidente habían muerto ayer el diputado justicialista pampeano Néstor Izaguirre y el dirigente del gremio de Camioneros, Antonio Fernández, en tanto se encuentran internados en un sanatorio de Carlos Casares, el secretario adjunto de la CGT de Santa Rosa, Oscar Montes de Oca y el chofer del automóvil en que viajaban, Julio Greco.

El gobierno y la legislatura pampeanas dispusieron rendir honores oficialmentes a los extintos, adhiriendo al duelo. La CGT local dispuso un cese de actividades y una guardia de homenaje en el velatorio, mientras el Partido Justicialista adhería también al duelo.

El comité provincial de la UCR remitió una nota al Partido Justicialist, en la que expresa las condolencias por la muerte de los dirigentes.

En el momento del accidente éstos se dirigían a la Capital Federal, con el propósito de entrevistar a las autoridades nacionales del justicialismo.

Colisión en un paso a nivel de Guaymallén

En el hospital Español fue internado el señor Armando Lorenzo, argentino, de 52 años, domiciliado en Tito Laciar 103 de Guaymallén, por presentar politraumatismo y herida contante en pómulo derecho, a raíz de un accidente registrado alrededor de las 6.20 de ayer.

La información policial consigna que el señor Lorenzo conducía una Estanciera IKA por calle Urquiza, de Guaymallén, y al llegar a un paso a nivel fue embestido por una locomotora del Ferrocarril Belgrano, cargo del maquinista Victorio Sampieri, de 49 años, residente en Pedernera 1165, de San José.

El fuego causó grandes daños en un aserradero

En la primera hora de la madrugada de ayer se produjo un incendio en el aserradero del señor Alejandro Di Blasi, en Perito Moreno sin número, de Villa Seca, Maipú, causando daños por un valor de 600.000 pesos, según informó la policía.

Se añade que el fuego consumió gran cantidad de material y que fue dominado por dos dotaciones del cuerpo de bomberos de la policía luego de tres horas de trabajo. No hubo heridos.

Tres escolares murieron en un choque

ROSARIO, 10. (NA) — Tres niños murieron carbonizados y un cuarto se encuentra herido de gravedad, a raíz de un accidente automovilístico ocurrido hoy en el barrio Alberdi, de esta ciudad.

Aproximadamente a las 14.30, por causas que se procura establecer, una Pick-Up Ford fue embestida violentamente por un camión en la intersección de las calles Vila y Alberdi.

La camioneta en la que viajaban cuatro escolares volcó y se prendió fuego. Tres niños, no identificados todavía, murieron horriblemente carbonizados en el acto, y un cuarto sufrió heridas graves.

Compañía Argentina de Teléfonos S.A.

SELLADO DE LAMINAS

De acuerdo con la reforma estatutaria inscripta en el Registro Público de Comercio el 14 de abril de 1975, la sociedad se denomina COMPAÑIA ARGENTINA DE TELEFONOS S. A. y sus acciones preferidas 7 % y 8 % dan derecho a un voto por acción. Por tal motivo, se comunica a los señores accionistas que a partir del día 13 de octubre de 1975 se procederá a aplicar un sello a las láminas de las acciones actualmente en circulación con las indicaciones precedentemente mencionadas. Deberán sellarse las láminas cuyos títulos estén numerados desde el 1 hasta el 119.027.

A dicho efecto, las láminas de acciones podrán ser presentadas en los siguientes lugares y horarios:

— Banco de Italia y Río de la Plata, Bmé. Mitre 402/68, Capital Federal, dentro de su horario de atención al público.

— Banco Español del Río de la Plata, Reconquista 200, Capital Federal, dentro de su horario de atención al público.

— Oficina de la Sociedad en la Capital Federal, Belgrano 894, Piso 2º, de 13 a 17 horas.

— Oficina de la Sociedad en el interior del país: Ciudad de Mendoza, calle General Paz Nº 534; Ciudad de San Juan, calle General Acha Nº 145, Ciudad de San Miguel de Tucumán, calle Muñecas Nº 226; Ciudad de Salta, calle Alvarado Nº 638 y Ciudad de Santiago del Estero, calle Alvear esquina Absalón Rojas. En todas estas oficinas en el horario de 9 a 13 horas.

BUENOS AIRES, Setiembre de 1975

10|10|F|11|10

CENTRO DE INGENIEROS ARQUITECTOS Y AGRIMENSORES DE MENDOZA

46ª Asamblea Anual Ordinaria

CONVOCATORIA

En cumplimiento de lo dispuesto en el Título IV art. 22º de los Estatutos Sociales, se cita a los señores Socios para el día sábado 25 de Octubre de 1975, a las 10.30 hs. a Asamblea General Ordinaria en la sede social de calle Rondeau 337, ciudad, a efectos de considerar el siguiente:

ORDEN DEL DIA

1º) Elección de 2 socios presentes para suscribir el Acta de la Asamblea.
2º) Designación de tres socios presentes para integrar la Comisión Escrutadora.
3º) Lectura y consideración del Acta de la última Asamblea, Memoria, Inventario, Balance General, Cuadro de Pérdidas y Excedentes e Informe del Síndico, correspondientes al ejercicio vencido el 31 de julio de 1975.
4º) Elección de Presidente de Comisión Directiva.
5º) Elección de cinco miembros titulares de Comisión Directiva.
6º) Elección de dos vocales, titular y suplente.
7º) Elección de un Síndico Titular y un Síndico Suplente.
8º) Incremento cuota social, cuota extraordinaria y/o aporte voluntario u obligatorio por labores profesionales realizadas.

Ing. RICARDO R. CLAVEROL, Secretario — Ing. ALBERTO VITAL, Presidente

11|10|C|531|11|10

Hoy Sensacional CENA SHOW en
Hostería CERRO DE LA GLORIA
• PALITO ORTIZ
• IBIS L. DE CEPPARO
• HUGO SALAS
• LAFAYETTE
El Mago del Clan Balá
• RAFAEL RODRIGUEZ
• TERESITA Y EL PAMPEANO
• EL FIERO SALTEÑO
Picardía y Folklore
• GUILLERMO ALDAO
• Anima: CARLOS DUARTE
Domingos:
ALMUERZO INFANTIL
Menú $ 70,—
JARDIN ZOOLOGICO
Reserve su mesa al Tel. 250130

Función de ballet habrá esta noche

La Escuela Superior de Música de la Universidad Nacional de Cuyo ofrecerá hoy, a partir de las 21.30, en el teatro Independencia un espectáculo coreográfico. Estará a cargo del ballet universitario que dirigido por la profesora María Teresa Carrizo, representará las siguientes obras: "Silfides" de Chopin; "Pájaro azul" de Tchaikowsky; "El ebrio y la araña" de Verese; "Muerte del cisne" de Saint-Saens y "La misa criolla" de Ariel Ramírez, en versión coreográfica de Héctor Zaraspe. Estas dos últimas obras se presentarán con carácter de estreno en Mendoza.

Mañana, en igual horario, se repetirá la función coreográfica.

La boletería del teatro estará abierta hoy y mañana de 9 a 12 y de 17 en adelante

CHICOS!!
A REIR, JUGAR Y CANTAR CON
PIPO PESCADOR
MAÑANA 15 HORAS: ANDES TALLERES
17 HORAS: CLUB GIOL (Gral. Gutiérrez)
19 HORAS: ATLETICO CLUB SAN MARTIN
DE CIUDAD DE SAN MARTIN
UNICO DIA DE ACTUACION

HOY GRAN EXITO NUEVO GRAN CENE LAVALLE
2ª SEMANA DE ROTUNDO EXITO..!
• LA OPINION NOTABLE RIQUEZA FORMAL Y DRAMATICA
• LA NACION INTERPRETACION DE ALTO NIVEL
• CLARIN UNA CAMARA QUE ESPIA SUS CONFLICTOS
Globus Baires presenta
un film de Juan José Stagnaro · Cipe Lincovsky · Federico Luppi · Soledad Silveyra como Marta
UNA MUJER...
PROHIBIDA MENORES 18 AÑOS
DIST. ZONDA

Escena de "El hombre relámpago"

Films de acción en el programa del Premier

El Premier ha preparado para la función trasnoche de hoy un programa de acción que incluye "Los Doberman al ataque" y "El hombre relámpago". Nos referimos a la primera, que es la principal.

Escrita y dirigida por Frank De Felitta, "Los Doberman al ataque" está interpretada por James Brolin, Susan Clark y Earl Holliman. Cuenta que Chuck Brenner dice a su ex esposa Elaine y a su hijita que las encontrará en el aeropuerto después de comprar una muñeca para la niña en una tienda. Poco después es asaltado en el baño de caballeros por dos muchachones que lo golpean y dejan inconciente.

Cuando recobra el sentido, se da cuenta de que la tienda está cerrada y está resguardada por perros asesinos entrenados para ese fin. Una vez que los animales lo olfatean, lo atacan.

Es un film de la "Universal" producida por Gary Messenger con fotografía en Technicolor.

Charlton Heston

"Terremoto" en la nocturna del Center

El Center ofrecerá también en función de la 0.45 el film "Terremoto", dirigido y producido por Mark Robson. El reparto incluye a Charlton Heston, Ava Gardner, George Kennedy, Lorna Greene, Genevieve Bujold, Richard Roundtree, Barry Sullivan y Pedro Armendáriz (Jr.).

En la colina donde se halla enclavado el dique de Hollywood, vive la familia Graff. El padre es un ingeniero constructor y su esposa una mujer rica y caprichosa que ha intentado suicidarse varias veces, a causa de los celos que siente por la presencia de la viuda de un ex empleado del marido. El Instituto de Sismología anuncia un fuerte temblor en el área y poco tarda en estallar la tragedia. Simultáneamente al terremoto hace explosión el dique de Hollywood - Wilshire.

El ingeniero Graff trata de salvar a su esposa, arrastrada por la corriente. Se rodó en Technicolor y Panavisión con guión de George Fox y Mario Puzo.

Trasnoche 0,45 hs. Cine GRAN REX
La película más picante del año!
El amor... tiene horario?
ASQUEROSA o DELICIOSA?
CENA PARA AMANTES
TECHNICOLOR TECHNISCOPE
JEAN LOUIS TRINTIGNANT
FLORINDA BOLKAN / ANNIE GIRARDOT
AHORA NO, QUERIDA

LUXOR
HOY Y MAÑANA
CONT. DE 14 A 24
Gordon Scott
EL COLOSO DE ROMA
APTA PARA TODO PUBLICO
Ruega a Dios antes de morir

Funciones de teatro

Elenco Universitario - Hoy, a partir de las 22 y mañana desde las 21, en el teatro de cámara, Las Heras 430, ciudad, el elenco de la Escuela Superior de Teatro ofrecerá una nueva representación de la obra de Gregorio de Laferrere, "Jettatore". Dirige: Benito Talfiti.

Museo de Arte Moderno. — Hoy y mañana, desde las 22, en el subsuelo del Museo Municipal de Arte Moderno, el elenco "Teatro de Arte" ofrecerá la obra de Luiggi Pirandello "El gorro de cascabeles", con dirección de Enrique Leal Fredes.

Tony Curtis

"Lepke, el rey del hampa" en el cine Roxy

"Lepke, el rey del hampa" es el título que ofrecerá hoy en su función trasnoche el cine Roxy. Relata la vida del pistolero Louis Bulcharter, conocido por "Lepke", fundador y organizador de una pandilla que se encargaba de eliminar rivales de los jefes de la mafia.

La acción comienza al Este de Nueva York, cuando Lepke, encarnado por Tony Curtis, fue el único de los once hermanos que tuvo problemas con la ley. Antes de entrar en el "gangsterismo" estuvo varias veces en prisión en Sing-Sing; controló "negocios" en Nueva York en número superior a cualquier otro delincuente y rivalizó con mafiosos de la talla de Albert Anastacia, Luciano y Frank Costello.

Junto a Curtis se desempeñan Anjanette Comer, Michael Calan, Warren Berlinger, Gianni Ruso y Vic Tayback. Dirigió Menahen Golan con fotografía en Technicolor y Panavisión.

Inician un curso sobre la obra de Arthur Miller

La Asociación Mendocina de Intercambio Cultural Argentino - Norteamericano, AMICANA, iniciará hoy, a las 9.30, el ciclo de conferencias con debate sobre el dramaturgo norteamericano Arthur Miller y sus obras "The Crucible" y "Deth of a Salesman", que dictará el profesor Juan Carlos Fóscolo. Las sucesivas clases se desarrollarán los sábados 18 y 25 del actual y 1º de noviembre, en el horario de 9.30 a 12. Todas ellas se llevarán a cabo en la sede de la entidad, Rivadavia 488, ciudad.

La inscripción ha sido fijada en 50 pesos y se recibirán en la secretaría de la entidad, de 9 a 12.30 y de 15 a 21.

NUEVO... DISTINTO
3 SHOWS
24 hs. - 2 hs. - 4 hs.
CON LA EXCLUSIVA ACTUACION DE
ALBERTO MARINO

CON LA ACTUACION ESTELAR DE ANITA LUPE
PRIMER VEDETTE ARGENTINO
HOMBRE O MUJER?
ESTELAR DESFILE DE STRIP TEASSE
barrabás
CABARET - BOITE - SHOW
CHILE 924 - MENDOZA
RESERVAS AL T. 247999

Actriz de "Ahora no, querida"

Película de origen inglés en el Gran Rex

El Gran Rex proyectará en función trasnoche "Ahora no, querida", película de origen inglés dirigida por Ray Cooney y David Croft.

Gilbert Bodely, dueño de una peletería, desea regalar un costoso abrigo a Janie, sin despertar sospechas del marido de ésta. Para lograrlo le promete venderle el abrigo muy barato y pagar él por la diferencia. Cuando llega Janie con su esposo, Gilbert deja la venta a su socio, Arnold, pero éste desconfía del bajo precio y no vende el abrigo.

Janie rehusa marcharse sin su tapado y Gilbert no le permite llevárselo para no despertar sospechas de su socio.

Los actores principales son Leslie Phillips, Ray Cooney, Moira Lister y Julie Ege. El guión es de John Chapman.

Complementará "Cena para amantes", con Jean - Louis Trintignant, Florinda Bolkán, Tony Musante, Annie Girardot y Lino Capolicchio.

La Bodega del 900
Domingo ALMUERZO y CENA de la Hispanidad
• Gran menú • Sensacional show
RESERVAS Tels. 262773 262775

Libro de Graciela Calí de Molinelli presentarán hoy

Hoy, a las 19, será presentado en el local de Química Argentia, Colón 424, Mendoza, el libro de poemas "Ventanas en el tiemp ", de Graciela Calí de Molinelli, por iniciativa del centro de ex alumnos del taller literario de la Sociedad Argentina de Escritores (CETAL).

Abrirá el acto la presidenta de la entidad mencionada, Hilda Olivera de Musso y analizará la obra Ilma Valenzuela de Pérez. Leerán luego, composiciones del libro, Alicia Hidalgo, Eliana Molinelli de Driban y Gustavo Rabino.

HOY Actúa ALBERTO MARINO
(La Voz de Oro del Tango)
ADEMAS GRAN ELENCO
Exquisitos Platos Típicos
EL ARRIERO
José V. Zapata 215 - Glién. Mendoza - Tel. 245031
11|10 F 98169|11|10

Central Fotográfica
DISTRIBUIDORES
MATERIAL FOTOGRAFICO
—EN SU NUEVO LOCAL—
SAN JUAN 1392
TELEFONO 218285 - MENDOZA

Restaurante EL VASCO PIOLA
HOY La voz de oro del tango
Alberto Marino
Jerarquía en folklore
Las Voces Blancas
Marta Cortez Presencia de tango y gran SHOW
CORDOBA 226 - MENDOZA - Reserve Mesa al Teléfono 214913

HOY TRASNOCHE 0.45 ROXY
TONY CURTIS
en un film MENAHEM GOLAN
"LEPKE"
EL REY DEL HAMPA
PROHIBIDA MENORES 18 AÑOS
UNA HISTORIA VERIDICA, LA MAS SANGRIENTA DE LA DECADA DEL TREINTA!
ANJANETTE COMER · MILTON BERLE
MICHAEL CALLAN · WARREN BERLINGER
GIANNI RUSSO · VIC TAYBACK
Producida y Dirigida por MENAHEM GOLAN
Panavision · Technicolor
Warner Bros
¡Más mortal que Drácula!
EL VAMPIRO NEGRO TECNICOLOR
WARNER CENTRO FILM

HOY Y DIAS SUBSIGUIENTES
"EL CERRO" Cine Auto EL CHALLAO
HOY 21 HS Cine SPORTSMAN
TRASNOCHE 0.45
"EL CERRO" cine Auto
T: 290104
La Raulito II Maridos en vacaciones

CINES Y TEATROS

CENTRO

AMERICA - Hoy de 14 a 24 hs. "ESPIAS" y "EL ULTIMO TREN". En trasnoche el mismo programa.

AVENIDA - Hoy 21 - 23 y trasnoche 1 hora. Compañía de Revistas: Dringue Farias, Vicente Rubino, Mirta Amat en "VAMOS ARGENTINA TODAVIA".

CARIBIAN - Hoy a las 21 hs. "Primera plana" y "Romeo y Julieta".

CENTER - Hoy de 14 a 20.50 hs. a las 21 hs. "TERREMOTO" y "DIBUJOS". Trasnoche a las 0.45 hs. "TERREMOTO" y "DIBUJOS".

CITY. - HOY, 21.30 hs.: Gran Espectáculo Folklórico con Argentino Luna y extraordinario elenco.

CINEMA - Hoy de 14 a 24 hs. "ROBIN HOOD" y "EL ATLETA MAS GRANDE DEL MUNDO".

CONDOR - Hoy de 14 a 24 hs. "BELLE DE JOUR" y "UN VERANO PARA MATAR". Trasnoche 0.45 hs. mismo programa.

LAVALLE - HOY 14.30 a 24 hs. "UNA MUJER"; "LA PIEL DEL AMOR".

LUXOR - Hoy de 14 a 24 hs. "EL COLOSO DE ROMA" y "RUEGA A DIOS ANTES DE MORIR". Trasnoche a las 0.45 hs. "LOS DOBERMAN AL ATAQUE" y "EL HOMBRE RELAMPAGO".

OPERA - Hoy de 14 a 24 hs. "EL COLOSO EN LLAMAS" y "LOS DINAMITEROS DE CHIPRE". En trasnoche el mismo programa.

PREMIER - Hoy de 14 a 24 hs. "EL ATLETA MAS GRANDE DEL MUNDO" y "ROBIN HOOD". Trasnoche a las 0.45 hs. "EL HOMBRE RELAMPAGO" y "LOS DOBERMAN AL ATAQUE".

REAL - Hoy a las 21 hs. "EL ARCHIVO DE ODESSA" y "EL EXTRA".

ROXY - Hoy de 14 a 24 hs. "GOLPE BAJO" y "BARRIO CHINO" y Trasnoche a las 0.45 hs. "LEPKE, EL REY DEL HAMPA" "BLACULA EL VAMPIRO NEGRO".

REX - Hoy de 14 a 24 hs. "LA HORA DE MARIA Y EL PAJARO DE ORO" y "LOS HEREDEROS".

SELECTRO - Hoy 21 hs. NOTICIARIO PANAMERICANO. 21.05: "AUTOCINE MON AMOUR". "LOS DIAS QUE ME DISTE".

AUTOCINE BROADWAY - Hoy 21 hs. "Conserje en condominio" y "La última cruzada", trasnoche 0.45 hs. "El rufián" y "Las píldoras".

GRAN AUTOCINE MENDOZA - Hoy 21 hs. "Sinfonía mortal" y "La conversación".

EL CERRO CINE AUTO (El Challao) - Hoy 21.15 hs. "La raulito" y "Quebracho". Trasnoche 0.45 hs. "Marido en vacaciones" y "La gran ruta".

TEATROS

INDEPENDENCIA - Hoy 21 hs. Escuela Superior de música: "La misa criolla. Ballet Universitario de la U.N.C.

MUNICIPALIDAD de la Capital - Subsecretaría de Acción Social - Dirección de Cultura. Teatro Municipal "Julio Quintanilla". Espectaculo para niños presenta: "Recital de la magia y el buen humor". Payasos, magos, bailarines. Domingo a las 16 hs.

Sala del Subsuelo del Museo Municipal de Arte Moderno - Elenco "Arlequín" presenta la obra teatral para niños "Ta - Te -Ti". Sábado a las 16 hs. y domingo a las 11 horas. Elenco "Comedia de arte", presenta "El gorro de cascabeles". Sabado y domingo a las 22 horas.

U. N. C. Escuela Superior de Teatro elenco de Teatro Universitario. Obra: "Jettatore" de Gregorio de Laferrére. Sala: Teatro de cámara, Las Heras 430 Mza. Hoy a las 22.

GODOY CRUZ

CEC. - Hoy 21 hs. "Minguito Tinguitella" y "No hay que aflojarle a la vida".

PLAZA - Hoy 21 hs. "No hay que aflojarle a la vida" y otro gran estreno. Trasnoche 0.45 hs. cambio programa.

SPORTSMAN - Hoy a las 21.15 hs. "Marido en vacaciones" "La gran ruta". Trasnoche 0.45 hs. "El sexo y el amor" y "La cara de la corrupción".

LAS HERAS

BELGRANO - Hoy a las 21.15 hs. "Nazareno Cruz y El Lobo" - "Cuando el amor llega".

GUAYMALLEN

VICTORIA - Hoy 21.15 hs. "3 locos en el supermercado" y "Los cuervos cavarán tu fosa".

MAIPU

ARGENTINO - Hoy a las 21.15 hs. "Más allá del sol" y "Ha nacido en la ribera".

IMPERIAL - Hoy a las 21 hs. "Minguito tinguitella" y "No hay que aflojarle a la vida" y trasnoche a las 0.45 cambio prog.

PALMIRA

COLON - Hoy a las 21.15 hs. "Operación Dragón" y "Locuras en el oeste". Trasnoche 0.45 hs. "Tu cuerpo y el mío" y "La mujer que ríe".

SAN MARTIN

CERVANTES - Hoy 21 hs.: "Tintin en el templo del sol" y "La muerte cabalga sobre la colina". Trasnoche 0.45 hs.: cambio de prog.).

MAYO - Hoy 21 hs.: "La muerte camina con los tacos altos" y "Cuando es preciso ser hombre". Trasnoche 0.45 hs.: cambio prog.).

MONUMENTAL - Hoy 21.15 hs.: "Los gauchos judíos" y "Santo Vega". Trasnoche 0.45. - cambio de programa.

RIVADAVIA

DUCAL - Hoy 21.15 hs. "El conde de Montecristo" y "¿Ku-Fu? de Sicilia con furor".

LA CONSULTA

REAL - Hoy 21 hs.: "Aeropuerto 75" y "Una inocente en la selva". Trasnoche 0.45 hs.: cambio de prog.).

SAN RAFAEL

IDEAL - Hoy de 14 a 24 hs.: "Petete y Trapito" y "Mil intentos y un invento". Trasnoche 0.45 hs.: "Se me subió la mostaza" y "Los aventureros"

CONTINUADO DE 14 A 24 HS. y TRASNOCHE 0.45 hs.
Un incendio colosal transforma a una torre gigantesca en un pavoroso infierno!
Después de AEROPUERTO 1975 y TERREMOTO ARDE NEW YORK!!!
EL COLOSO EN LLAMAS
PROH. MEN. 14 AÑOS
JOHN FORSYTHE · JOSEPH CAMPANELLA
ANJANETTE COMER
Technicolor
DISTRIBUYE DEMEVE
HOY GRAN CINE OPERA

EL QUE TEME MORIR POR LA LIBERTAD, MUERE ESCLAVO!
LOS DINAMITEROS DE CHIPRE
PROH. MEN 14 AÑOS
TECHNICOLOR

CONTINUADO 14 A 24 HS. y TRASNOCHE 0.45
Le compraría un secreto usado a estos tipos?
DONALD SUTHERLAND y ELLIOTT GOULD
le hacen a la C.I.A. lo que le hicieron al ejército en M*A*S*H como
E*S*P*I*A*S
PROHIBIDA PARA MENORES DE 18 AÑOS
con ZOUZOU KOSS ACKLAND
Producida por IRWIN WINKLER y ROBERT CHARTOFF
Música de JERRY GOLDSMITH
Un film de IRVIN KERSHNER
TECHNICOLOR

Un amor imposible, ardiente y sorgo, de dos seres con el tiempo contado
JEAN LOUIS TRINTIGNANT
ROMY SCHNEIDER
EL ULTIMO TREN
PROHIBIDA PARA MENORES DE 18 AÑOS
PIERRE GRANIER-DEFERRE
HOY GRAN CINE América

TRASNOCHE 0.45 hs. HOY SIMULTANEAMENTE PREMIER LUXOR
DOBLE PROGRAMA DE ESTRENOS!
PERROS GUARDIANES ENTRENADOS PARA MATAR!
LOS DOBERMAN AL ATAQUE
(DOBERMAN PATROL)
JAMES BROLIN SUSAN CLARK
EARL HOLLIMAN con DAVID MOORE
VEA A LOS MAS FAMOSOS EXPERTOS EN ARTES MARCIALES
Emil Farkas David Chow Mike Stone
Ken Kazama
SUS Ggolpes DE KARATE SON MORTALES!
EL HOMBRE RELAMPAGO
PROHIB. MEN. 18 AÑOS

DULCEMENTE... PARA MAMA!
Bombones
Masas
Postres y mil dulzuras más
ENVIOS A DOMICILIO
Confiteria Tivoli
ATENDEMOS HASTA LAS 22 HS.
9 DE JULIO 1023 - TEL. 243500
SAN MARTIN 1021 - TEL. 242635

para MAMÁ
lo mejor NECCHI
DE COSER
CATAMARCA 77
Mendoza - Tel. 243714
t-pages

PARA MAMÁ LO MEJOR!
CONSULTE PRECIOS SE BENEFICIARA
AMOBLAMIENTOS DE COCINAS
PRECIOS DE FABRICA
MUEBLES • ARTICULOS DEL HOGAR
MUEBLES VICOS
FABRICANTES
Avda. LIBERTAD 1282/90 - Al lado del Correo
Tel. 761260 - Villa Nueva - Godoy Cruz
FINANCIACION A 12 meses...!!

SENSACIONAL..!
ARGENTINO LUNA
ACTUA HOY - 21 HORAS
TEATRO CITY - Centro Galería Tonsa
CON LA PARTICIPACION ESTELAR ADEMAS DE:
HOY
Carlos Coria y sus Guitarras
Golondrina Ruiz
Dos para el Folklore
MAÑANA
Dos para el Folklore
Golondrina Ruiz
Carlos Coria y sus Guitarras
El señor del FOLKLORE...!
Anima: ANDRES ARECO - Organiza:
SINDICATO DE MICROS Y OMNIBUS - MENDOZA
TELEFONOS: 292098 y 247232
ENTRADAS EN VENTA PRECIOS POPULARES
10|10|F|97989|12|10

UD. sabe que la hora de María tiene un denso clima tropical?
LA HORA DE MARIA
Y EL PAJARO DE ORO
(La hora del sol)
PROHIBIDO MENORES 18 AÑOS
LEONOR MANSO
DORA BARET
JORGE RIVERA LOPEZ
y
MILAGROS DE LA VEGA
La presentación cinematográfica de
MARTA ALBERTINI
La actuación especial de
ARTURO PUIG
Libro:
Eduardo Gudiño Kieffer
y Rodolfo Kuhn
UN FILM DE RODOLFO KUHN
Cine GRAN REX
HOY Y MAÑANA - GRAN EXITO
Además:
"LOS HEREDEROS"

Notas sociales

Casamientos

Se bendecirán hoy los siguientes casamientos:

De la señorita María del Carmen Crivelli Granata y el señor Carlos Horacio Foresi Fleury, a las 12, en la capilla del Colegio María Auxiliadora. Serán padrinos el doctor Luis Aníbal Crivelli y su señora Lucila Granata y el señor Horacio José Foresi y su señora María Hilda Fleury.

—De la señorita Estela María Ahualli y el señor Ricardo Luis Montbrun, a las 19, en la parroquia de Nuestra Señora de la Merced. Serán padrinos el vicecomodoro Ricardo Ahualli y su señora Marta Alicia Guevara y el señor Luis E. Montbrun y su señora María Rita Martínez.

—De la señorita Liliana Dumit Seguel y el señor José Luis Rodríguez, a las 22.30, en la parroquia de Nuestra Señora de Lourdes (Aguado 170). Serán padrinos los señores I. Héctor Dumit y su señora Elba Seguel y Juan José Rodríguez y la señorita María Beatriz Rodríguez.

—De la señorita María Cristina Nuti Tosi y el señor Fernando Omar Giménez, a las 22, en la capilla de la Virgen del Valle, de Goloy Cruz. Serán padrinos el doctor Luis Tosi y su señora Angela Vila y el señor Manuel Giménez y su señora Carmen Martín.

—De la señorita María Isabel Godoy Quirin y el señor Luis Daniel Orlando Rivamar, a las 21.15, en la parroquia San Vicente Ferrer.

—De la señorita Liliana Francia y el señor Carlos Alberto Martí, a las 22, en la parroquia de Nuestra Señora de Fátima. Serán padrinos el señor Jorge Raúl Martí y su señora Marina Esther Ferrer.

—De la señorita Norma del Carmen Olmos Elguera y el señor Ernesto Osvaldo Videla Mercado, a las 22.30, en la parroquia San Miguel Arcángel. Serán padrinos los señores José Olmos Villanueva y su señora Margarita del Carmen Elguera y Luis César García y la señorita Mirtha Susana Videla Mercado.

—De la señorita Diana Ethel Giacomone Ortega y el señor Roberto Omar David, a las 21.30, en la parroquia de San Agustín. Serán padrinos los señores Oreste Mario Giacomone y su señora Orietta Ortega Triep y José David y su señora María A. C. de David.

—De la señorita María Beatriz Gutiérrez y el señor Juan Francisco Girón, a las 22.15, en la parroquia de la Sagrada Familia, de Villa Nueva. Serán padrinos el señor Manuel Carmona y su señora María Girón.

—De la señorita Angélica Masnú y el señor Víctor Jury, en la iglesia San Jorge. Serán padrinos el señor Miguel Masnú y la señora Raquel Sappag de Jury.

—De la señorita Isabel Castillo Galmés y el señor Juan Manoni Riccetti, a las 21, en la parroquia de Nuestra Señora de Fátima. Serán padrinos los señores Raimundo Castillo y su señora Antonia Galmés y Armando Manoni y su señora Yolanda Riccetti.

Bodas de oro

Con una misa de acción de gracias, que se rezará hoy, a las 20, en la parroquia San Miguel Arcángel, celebrarán 50 años de matrimonio el señor Mario Avanzini y su señora Saturnina Gobbi.

Bodas de plata

Con motivo de cumplir las bodas de plata el doctor Gregorio de la Rosa y su señora María Graciela Frías Yoben, se oficiará una misa de acción de gracias hoy, a las 12, en la capilla del Colegio San Pedro Nolasco, de las Hermanas Mercedarias y, a las 21.30, sus amistades los agasajarán con una comida, en el Jockey Club Mendoza.

—En la capilla del Colegio María Inmaculada, se oficiará una misa de acción de gracias hoy, a las 19.30, por el señor Oscar Jorge Robles Palacios y su señora María del Carmen Castro, quienes festejan las bodas de plata. Posteriormente, recibirán a sus familiares y amigos en el Casino de Oficiales de la Guarnición Mendoza.

—Al cumplirse hoy veinticinco años de matrimonio el señor Pedro Bustos y su señora Juana Asensio, se rezará una misa de acción de gracias, a las 20.30, en la capilla del Colegio María Auxiliadora.

Compromiso

En la misa que se oficiará hoy, a las 20.30, en la parroquia de Santo Domingo, se formalizará el compromiso de la señorita María Angélica García Gelves y el señor Orlando Ricardo Alvarado Escribano.

Misa de aniversario

La Cofradía de la Virgen del Valle y su asesor, padre rector José Manrique, harán oficiar una misa hoy, a las 20, en la capilla del Colegio Virgen del Valle, para dar gracias por los treinta años de casados que cumplen el señor Diego Agustín Béccares y su señora Lilia Palacios y, a las 22, se servirá una comida, en un restaurante del Parque General San Martín, para cumplimentarlos.

Demostraciones

Las señoritas Matilde Alicia Gómez Villegas e Inés Nazar de la Reta y el señor Eduardo Antonio Gómez Villegas darán hoy una comida a la señorita Diana Elizabeth Rutini y al señor Martín Cano Ozán, para despedirlos de la vida de solteros. Por su parte, la señorita María del Rosario Cano Ozán reunirá hoy a las amigas de la novia, en un té-sorpresa.

Reunión

La Asociación de Mujeres de Negocios y Profesionales, que preside la señora Cenobia Panelo, hará su té mensual hoy, a las 17, en Gutiérrez 420. En su transcurso serán agasajadas las empresarias María Mercedes Coll de Casanova, Nemesia Araujo, Gervasia y Florencia Marín.

Rotary Club

Se llevará a cabo hoy, a las 16.30 en Juan de Dios Videla 846, el té que mensualmente organiza la Rueda Interna del Rotary Club Mendoza Norte. Presidirá la reunión la señora Beatriz Soto de Anzorena y colaboraán las señoras Mirta Marcan de Abramovich, Mabel Fagioli de Romero, Alicia Otín de Vallejo, Nora Massa de Tremsal y Nedda Giannini de Minoprio.

Misas y funerales

Se oficiarán misas:

Hoy, a las 19, en la basílica de San Francisco, por el alma de la señora Alejandrina Gallegos de Ballofet, ofrecida por la Sociedad Damas de la Virgen del Carmen de Cuyo.

—Mañana, a las 10.30, en el cementerio israelita, acto recordatorio en memoria de la señora Esther M. Levinsky de Erochevsky.

—Hoy, a las 19.30, en la capilla del Colegio de Nuestra Señora de la Misericordia, por el alma de la señorita Mariana Angélica Jofré, al cumplirse un mes de su fallecimiento.

—Hoy, a las 12, en la iglesia de la Compañía de Jesús, por el alma del señor Pablo Enrique Punta Alvarez.

—Hoy, a las 11, en la capilla del Colegio María Auxiliadora, por el alma del coronel Emilio Marcelino Heredia.

—Hoy, a las 19, en la parroquia de Nuestra Señora del Carmen, de San Martín, por el alma de la señora Isabel Citón de Pina.

—Mañana, a las 12, en la capilla María Auxiliadora del templo de San Juan Bosco, por el alma de la señora María Matilde Narbona de Coria.

—Hoy, a las 19, en la catedral de Nuestra señora de Loreto, por las almas de Gabriel Gutiérrez, Angeles Gómez de Gutiérrez, Eugenio Barranco y Luisa Lafuente de Barranco, ofrecida por la Cofradía de la Virgen del Pilar.

—Hoy, a las 20, en la iglesia de la Compañía de Jesús, por el alma de María Amalia Colli.

—Hoy, a las 11 y a las 20, en el templo de San Juan Bosco, por el alma del señor Pedro N. Gómez Oliva.

—Hoy, a las 20, en la parroquia de San Agustín, por el alma del señor Juan Barranco Otero.

—Hoy, a las 19, en la capilla del Colegio de los Hermanos Maristas, por el alma del señor Sebastián Cerami.

Para un amor sin límites!
REGALOS SIN LIMITACIONES.
con bonos de Crédito Integral Montemar S.A.
Dinero en la mano!
SAN MARTIN 1152 MENDOZA

Carlos A. Petit
presenta:
Compañía Argentina de Revistas
Dringue Farías
Vicente Rubino
Mirtha Amat
en:
Vamos Argentina Todavía
Roberto García Ramos, Lynn Alison, Graciela Buttaro, Carlos Reyes, Cecilia Canale, Grissel Ducal, Teresa Caxias y la actuación especial de la vedette ADRIANA PARETS. Presentación de Nélida Palacio y Maurin.
HOY
21 - 23 y trasnoche 1 hora. Mañana despedida 18.30 y 21.30
Teatro AVENIDA

Libro de cuentos será presentado hoy por la SADE

Hoy, a partir de las 18.30, en la "Casa del Maestro", Alem 184, Ciudad, la filial Mendoza de la Sociedad Argentina de Escritores hará la presentación del libro del arquitecto Samuel Sánchez de Bustamante, "La Coralito y otros cuentos". La apertura del acto estará a cargo de la presidenta de la entidad organizadora, licenciada Susana Nile Palumbo y el comentario de la obra correrá por cuenta del periodista y escritor Walter Aníbal Ravanelli. La entrada será libre.

El Centro de Altos Estudios e Investigaciones Sociales y Tecnológicas de Mendoza adhiere a la presentación del libro del arquitecto Samuel Sánchez de Bustamante, miembro de la asociación mencionada e invitó a sus integrantes al acto de referencia.

Espectáculos para niños

Julio Quintanilla. — Mañana, a partir de las 16, habrá un espectáculo titulado "Recital de la magia y el buen humor" con la participación del ilusionista King Lowis, los payasos Josephin y Martí y otros artistas.

Museo de Arte Moderno — Hoy, a partir de las 16 y mañana desde las 11, en la sala del subsuelo del Museo Municipal de Arte Moderno, el elenco "Arlequín" que dirige Ernesto Suárez, representará la obra de creación colectiva "Ta - Te - Ti".

"El coloso en llamas" a la 0.45 en el Opera

"El coloso en llamas" proyectará el Opera hoy a las 0.45. Es una producción de origen norteamericano interpretada por John Forsythe, Joseph Sampañella, Anjanette Come, y Pippa Scott. Dirigió Jerry Jameson con guión cinematográfico de Jack Turley.

Cuenta las aventuras vividas por siete personas que quedan atrapadas en el piso treinta y seis de una torre de oficinas, cuando a raíz de la torpeza de un hombre en estado de ebriedad, se origina un incendio en los pisos inferiores.

Alertados los bomberos, comienza una desesperada carrera para sofocar las llamas, que llegan a los pisos superiores por las tuberías de aire acondicionado.

Espectáculos infantiles en la Terminal

Hoy, a partir de las 17, en la sala de espera de la Estación Terminal de Omnibus, primer piso, ala norte, la Dirección de Acción Cultural de la Provincia ofrecerá un espectáculo especialmente dedicado a los niños.

El elenco de títeres que dirige el señor Miguel March, con la actuación del mímico Daniel París y del ilusionista Miguel Poinsteau, ofrecerá una función con la colaboración de la Municipalidad de Godoy Cruz.

Luego actuarán alumnos de canto y guitarra del organismo provincial, con dirección de los profesores Pedro Báez, Aníbal Fernández y Teresa Silva.

Buenas Noticias
Se acabó el desabastecimiento. Los supermercados acaban de recibir una importante partida de Helados TORRAICO. Fácil preparación. Cualquier gusto, incluso Milcream. Instantáneo. Todas las virtudes en Helado Casero TORRAICO.
Adolfo Calle 42 - Dorrego
3|10|F|95689|13|10|A

Tres funciones de la compañía de revistas

La Compañía Argentina de Revistas ofrecerá hoy tres funciones en el teatro Avenida: a las 21, a las 23 y a la una. Repetirán mañana en despedida a las 18.30 y las 21.30. Dirige Carlos A. Petit.

De los integrantes, visitaron LOS ANDES Vicente Rubino, Dringue Farías, Mirta Amat, Adriana Parets y Lynn Alison. La simpatía de los artistas y la gracia de las tres vedettes pasó por nuestra redacción en una breve pero amable charla.

Farías refirió que la parte a su cargo "si bien puede tener un fondo político, quiere mostrar la realidad de un hombre común, hoy, mostrada a través del humor". Rubino dijo que se utiliza un lenguaje cotidiano pero no grosero. Entre anécdotas risueñas, nos enteramos que Lynn Alison es inglesa y hace tres años que está en la Revista, como igualmente Mirta Amat quien opina que "el desnudo no es ofensivo cuando se evita el mal gusto y la grosería". Adriana Parets hace diez años que ejerce su profesión de bailarina.

Completan el elenco Roberto Ramos, Graciela Buttaro, Mikeet Squar, la pareja acrobática Nélida Palacio y Maurín y numerosos malabaristas y extras. El espectáculo se denomina "Vamos Argentina, todavía" y pertenece a Carlos A. Petit, Francisco Raimundo y Horacio Della Rocca.

La escenografía es de Raimundo, quien también se desempeña como subdirector: la coreografía de Eric Zepeda y la dirección general de Carlos A. Petit.

Curso de poética en la Biblioteca Gral. San Martín

Informó el centro de ex alumnos del taller literario de la Sociedad Argentina de Escritores, filial Mendoza (C.E. T.A.L.), que hoy, a las 17, dará comienzo el curso de poética.

Tendrá lugar en la biblioteca pública General San Martín, y la clase de la fecha versará sobre el tema "Deslinde entre verso y poesía".

Helena Rubinstein
La Ciencia de la Belleza
presenta: PERSIAN ROSES
El nuevo look Primavera-Verano
Conozca esta novísima
LINEA DE MAQUILLAJE
en
FARMACIA Y PERFUMERIA
DEL AGUILA
San Martín esquina Lavalle
Mendoza
ALDAGON PROP.

HOY! EXTRAORDINARIA ACTUACION
de BUENOS AIRES 8
ESCUCHELOS EN
AL DIABLO
11|10|F|98255|11|10

4ª Semana Sensacional Exito! EXCLUSIVAMENTE CENTER
¡Una Manera Distinta de Conocer y Sentir el Horror de una Catástrofe!
PREMIADA POR LA ACADEMIA DE HOLLYWOOD
TERREMOTO
CHARLTON HESTON AVA GARDNER GEORGE KENNEDY GENEVIEVE BUJOLD RICHARD ROUNDTREE
CONT. DE 14 A 20.50 NOCHE 21 HS. LOC. NUMERADAS TRASNOCHE 0.45
TERREMOTO SE EXHIBE: 14.10, 16.30, 18.50, 22.15 y 1.15 HS.
HOY CONT DE 14 A 24 ROXY
LA PELICULA QUE APASIONA A HOMBRES Y MUJERES
BURT REYNOLDS GOLPE BAJO TECNICOLOR
CRUEL... EXPLOSIVA... APASIONANTE..!
PROHIBIDA MENORES 18 AÑOS
JACK NICHOLSON FAYE DUNAWAY "Barrio Chino" TECNICOLOR

2ª SEMANA SIMULTANEAMENTE PREMIER CINEMA CONT. DE 14 A 24
La mas maravillosa aventura de Walt Disney
A divertirse chicos y grandes
De la selva al estadio... Es lo máximo!
EL ATLETA MAS GRANDE DEL MUNDO
APTA PARA TODO PUBLICO
TECNICOLOR
WALT DISNEY presenta TECNICOLOR Robin Hood FOX
HABLADA EN CASTELLANO
TRAIGA SUS NIÑOS AL CINE

DOBLE PROGRAMA DE EXITOS NACIONALES
SU CITA DE HONOR... LA MEJOR PELICULA!
APLAUDIDA Y RECOMENDADA!
ARTURO PUIG-INDA LEDESMA
Los días que me diste
EASTMANCOLOR PROH. MEN. 18 AÑOS
Nosotros ponemos la película. El "programa" lo trae usted
AUTOCINE Mon Amour
EASTMANCOLOR
RICARDO BAULEO CLAUDIO LEVRINO LUIS BRANDONI NELLY BELTRAN GILDA LOUSEK MARTA BIANCHI
HOY NOCHE 21 Hs. MAÑANA CONT. DE 14 A 24 SELECTRO

HOY TRASNOCHE 0.45 HS. Y CONTINUADO DE 14 A 24 HS.
Una joya del Cine
¡La película que impactó al mundo entero!
Pura..aún sumergiéndose en la más sórdida vida!
Belle de Jour
(Bella de día)
Catherine Deneuve
Michel Piccoli
Jean Sorel
Un film de Luis Buñuel
GRAN PREMIO VENECIA
COMPLEMENTA
"El más violento CUENTO DE AMOR en un film excepcional"
KARL MALDEN
un verano para matar
OLIVIA HUSSEY
CHRIS MITCHUM
ACCION, PURA ACCION Y AVENTURA!!
Véala HOY!
Nuevo CINE TEATRO CONDOR
DIST. ZONDA

Luján

Amplían los servicios de agua potable

LUJAN. — Se expanden los servicios de agua potable en este departamento, mediante el plan encarado por la comuna local. En Azcuénaga, a la altura de avenida Libertad, en dirección este, se está trabajando en la conexión del acueducto existente, con uno nuevo de diámetro superior (150 milímetros). Con la obra, se dotará de ese importante servicio al barrio Nuestra Señora de Luján, se lo ampliará en el barrio Municipal y se reforzarán zonas vecinas.

El acueducto nace en la intersección de Azcuénaga y Libertad, continuando en dirección este hasta llegar a Bufano, donde continúa por esta arteria hasta alcanzar los barrios mencionados. La longitud de la cañería alcanza a 634 metros y la obra es totalmente ejecutada por administración comunal.

Sociales

Bodas de oro matrimoniales. — LUJAN. — El sábado, a las 20, en la Iglesia del Perpetuo Socorro de Chacras de Coria, será oficiada una misa de acción de gracias por José Díaz y María Méndez Ribeira de Díaz, con motivo de cumplir sus bodas de oro matrimoniales, mandada a rezar por sus familiares; posteriormente serán agasajados en su residencia de Chacras de Coria.

Casamientos. - LUJAN. — Hoy, en la iglesia de Nuestra Señora de Luján, serán bendecidos por el padre Benito Sellitto los siguientes casamientos:

A las 21, de la señorita Gladys Elena Gentile con el señor Cristanziano Lauriente.

—A las 21.20, de la señorita Beatriz María Quevedo con el señor Hugo Alberto Romano.

Departamentales

Las Heras

Trasladarían de El Plumerillo los restos del general Espejo

LAS HERAS. — La Cámara de Comerciantes, Industriales, Profesionales y Agropecuarios (CIPA) de este departamento, remitió una nota al comisionado municipal, señor Domingo Germán Maccari en la que expresa: "Ha llegado a nuestro conocimiento que se estarían realizando gestiones para el traslado de las cenizas del general Gerónimo Espejo, actualmente depositadas en el Campo Histórico de El Plumerillo. CIPA, como ente representativo de las fuerzas vivas del departamento, se hace un deber dirigirse al señor comisionado municipal, solicitándole interponga sus buenos oficios en defensa de nuestro acervo histórico y del patriótico sentir de todo el pueblo de Las Heras. No escapará al buen criterio del señor comisionado, que el Campo Histórico El Plumerillo está íntimamente ligado al patrimonio de nuestro glorioso pasado, porque marca el lugar exacto donde se formó y forjó su temple el invencible Ejército de Los Andes y el general Espejo, como integrante de sus valientes hueste; historiador del Cruce de las altas cumbres y amigo personal del General San Martín, no puede tener otro lugar de descanso final que no sea el que actualmente tiene".

Dice más adelante: "El traslado de sus cenizas sería el inicio de la desmantelación y final abandono de este venerado lugar y un doloroso golpe al patriótico orgullo del pueblo lasherino, que respeta y admira ese pedacito de tierra como un altar de sus más preciadas glorias a cuyo ejemplo aspira ver crecer sus actuales y futuras generaciones. Por ello, y porque estamos seguros de interpretar el pensamiento de niños, hombres y mujeres de nuestro departamento, es que rogamos, en cuanto de usted dependa, no permita la profanación de esta sagrada tumba y, muy por el contrario, solicite a los organismos pertinentes, gobierno de la provincia, Junta de Estudios Históricos o de quien dependa, una adecuada atención, mejoramiento del Campo, por cita obligada de contingentes turísticos nacionales y extranjeros, que quieren conocer el lugar de donde partió el glorioso ejército que dio libertad a medio continente. El glorioso mendocino que adolescente partiera desde ese preciso lugar a luchar por la independencia de todos los argentinos y que por voluntad de sus comprovincianos, como acto de justicia y eterno agradecimiento, volviera para su reposo eterno, al mismo lugar que lo vio partir, debe conservar su cristiana sepultura en este, su campo de El Plumerillo, en donde el reconocimiento y la fe popular ha hecho un templo donde enseña a sus niños, bajo la advocación de sus mayores, seguir el camino recto de la libertad y la justicia, como único medio de alcanzar la paz y la armonía tan ansiada entre los hombres". La suscriben Angel Chila y Roberto de la Reta, presidente y secretario respectivamente

Guaymallén

Se honrará con actos a las madres

GUAYMALLEN. — La Municipalidad, a través del Departamento de Cultura y Difusión, organiza la semana dedicada a la madre y en adhesión al Año Internacional de la Mujer, con varios actos. Estos se cumplirán entre hoy y el 19 de octubre venideros.

El primero se llevará a cabo hoy a las 19, en plaza "Los Patricios", de Villa Nueva, y consistirá en la actuación de la Banda de Policía de Mendoza, que ofrecerá un concierto con temas populares en homenaje a todas las madres de Guaymallén, a quienes se les entregarán obsequios florales.

El programa continuará el 15, a las 20.30, con una charla que en el salón del ex Concejo Deliberante de Guaymallén —Silvano Rodríguez casi esquina López de Gomara, Villa Nueva— dará la profesora Marta Gallardo Bastías de Martínez Anzorena, sobre el tema "La mujer en la época actual".

Finalmente, el 19, "Día de la madre", a las 19.30, la municipalidad hará oficiar una misa en la parroquia "Sagrada Familia", de Villa Nueva, para todas las progenitoras del departamento.

Rige nuevo horario en el cementerio

GUAYMALLEN. — La municipalidad ha dispuesto nuevo horario de atención al público en el cementerio departamental. Será diariamente de lunes a domingos de 8 a 12 y de 16 a 20 horas.

Piedra basal del templo de Cristo Rey

GUAYMALLEN. — Los Padres Redentoristas, la comisión de hombres y subcomisión de damas "Pro templo" de la parroquia "Cristo Rey", del Barrio Monseñor Verdaguer (ex Nueva Ciudad), han organizado para el domingo a las 19, el acto de bendición y colocación de la piedra fundamental del futuro templo de igual denominación.

El programa se cumplirá en los terrenos de calle Pringles y Tropero Sosa, de esa jurisdicción, donde se construirá el edificio parroquial y consistirá en una misa que estará a cargo del vicario general de la Arquidiócesis, monseñor Rafael Rey. La ceremonia litúrgica se cumplirá a las 19 (frente a plaza "12 de Octubre", coincidentemente con la celebración del "Día de la Raza"), siguiendo posteriormente la bendición y colocación de la piedra fundamental.

Títeres y un concierto de guitarra

GUAYMALLEN. — La Comuna ofrecerá dos actos culturales en la Estación Terminal de Omnibus.

Hoy, a las 17, y dedicada especialmente a los niños, habrá una función de títeres, preparada por la Dirección de Acción Cultural de la Provincia.

Mañana, a las 11, ofrecerá un concierto de guitarra el músico local Pedro Báez, del mismo organismo cultural de la provincia.

En las dos ocasiones la entrada será libre al público.

Godoy Cruz

Charlas juveniles

GODOY CRUZ. — Dentro del programa preparado por "Academia Excelsior" destinado a la juventud, tendrá lugar hoy, a las 21.30, un homenaje a las madres a través de la realización de una Peña Folklórica que concluirá con un baile juvenil. Los actos se realizarán en el salón de la Unión Vecinal de Tapón de Sevilla, O' Higgins 1874.

En tanto, el ciclo de charlas continuará el 18, a las 17, oportunidad en que la doctora M. Romero Ríos y el psicoanalista B. Gutiérrez disertarán sobre "Los drogadictos".

Finalmente, el 19, a las 11, habrá una "Misa Juvenil", con cánticos con guitarras, en la Capilla Perpetuo Socorro, Beltrán y Juan B. Justo, de este departamento.

San Rafael

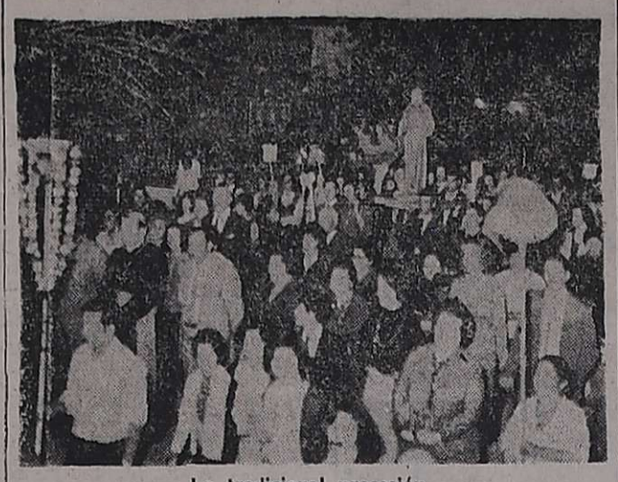

La tradicional procesión.

Homenaje al patrono de Real del Padre

SAN RAFAEL. — Destacados relieves alcanzaron los actos que en homenaje a San Francisco de Asís, Patrono de Real del Padre, se cumplieron en este distrito.

Presidió la ceremonia el obispo diocesano, monseñor León Kruk, quien fue esperado en la entrada a Real del Padre sobre la Ruta 143, por una caravana de vehículos que lo acompañó hasta la parroquia del distrito. Poco después, cuando la nave del templo se hallaba colmada de vecinos y feligreses, se ofició la misa concelebrada por el obispo, monseñor Kruk, y el sacerdote Jesús Prieto. Se administró el sacramento de la confirmación.

Finalizada la misa se realizó la procesión que encabezaron miembros de organizaciones religiosas de la zona y acompañaron a la imagen del santo patrono en su recorrida por las principales calles de la ciudad, más de un millar de personas entre los que se contaban, además del obispo, el delegado municipal, señor Adolfo Agüero, el presidente de la Cámara de Comercio e Industrias, señor Román Splandiu, y miembros de comisiones de cultura y fomento de la localidad.

Los festejos finalizaron con una peña folklórica que se realizó en el Salón 12 de Octubre, la que estuvo animada con la actuación de números artísticos de la localidad y de General Alvear.

Políticas

Movimiento Nacional Justicialista

Actos del 17. — SAN RAFAEL. — La comisión especial encargada de los actos a cumplirse el 17 trabaja en la organización de la fiesta partidaria que se realizará ese día a las 12, en la ex fábrica "La Alegría", de El Toledano. Han sido ya confeccionadas las tarjetas, que se pusieron en venta en la sede de Olascoaga 156 y en las unidades básicas del Departamento.

El carácter acordado a la reunión será amplio y general y supone una convocatoria a todos los simpatizantes, adherentes y compañeros del Movimiento. Por otra parte, la comisión encargada de los festejos recordatorios del Día de la Madre, está también trabajando en la organización del homenaje que se ofrecerá a las madres en la sede de calle Zapata 147 y se obsequiará también a las madres internadas en el hospital.

Partido Demócrata

SAN RAFAEL. — El Centro de la Juventud ha invitado a todos los afiliados jóvenes, a la reunión que se realizará mañana, a las 10.30, en la sede partidaria, donde se informará sobre el segundo seminario de la Juventud Demócrata que se realizará los días 1º y 2 de noviembre. Por otra parte, ha hecho público un saludo a todas las madres mendocinas, con motivo de la celebración del Día de la Madre.

Movimiento de Integración y Desarrollo

Reunión. — Ha invitado a los afiliados y jóvenes en general, a la reunión que se llevará a cabo hoy, a las 18.30, en su sede de Chile 259.

Unión Cívica Radical

Movimiento Renovación y Cambio. - SAN RAFAEL. — Hoy, a las 16.30, el Movimiento Renovación y Cambio de la Unión Cívica Radical tendrá una reunión en la casa del señor Alfonso Martínez, Libertad 248, Ciudad. Se trata, según se nos informó, de una reunión organizativa de simpatizantes de Renovación y Cambio, a la que asistirán dirigentes provinciales del movimiento.

Entidades diversas

Centro Minero de San Rafael. — Realizará mañana, a las 10, en los salones del Jóckey Club, una reunión en que se procederá a la renovación de la comisión directiva y se tratarán otros asuntos de importancia para la minería de San Rafael.

Regularización de Inspección de Sociedades

SAN RAFAEL. — La Cámara de Comercio, Industria y Agricultura ha cursado un telegrama al ministro de Gobierno, doctor Tabanera, en que le expresa lo siguiente: "Ante graves entorpecimientos que provoca al sector empresario la actuación de funcionarios de Inspección de Sociedades, solicitamos inmediata regularización de dicha repartición".

Entidades de bien público

Cámara Júnior. SAN RAFAEL. — Ha programado para los días sábado y domingo próximos, la tercera reunión zonal de la Zona Cuyo Sur que integra juntamente con la Cámaras de Cipolletti, Catriel, Bowen, General Alvear y Real del Padre. Presidirá las sesiones el vicepresidente Zonal, Roberto Leytes y participarán también el vicepresidente Ejecutivo Area 1, Juan Carlos Abbona; el vicepresidente subárea 1, Juan Héctor Balmaceda, revisor de cuentas de la Federación Nacional, Alberto Labay; el delegado ejecutivo para Desarrollo, Amado Sendra y el vicepresidente zonal de la Zona Norte, Juan C. Facchini. Durante la jornada se dictará un curso de oratoria, a cargo de Osvaldo Pagura, de Campana; el dictado de dos seminarios: sobre "Integración Latinoamericana" a cargo de Néstor Jorge Villar, de Cipolletti y Raúl Mateo Medina, de San Rafael y sobre "El hombre y su medio ambiente"; a cargo de Alberto Ramírez, de General Alvear y Oscar Torti, de Bowen y se procederá a la elección del vicepresidente zonal para el año 1976.

Educacionales

Escuela Nº 471 "Pedro Scalabrini". — SAN RAFAEL. — En el local de la escuela de El Sosneado, se realizará hoy, a las 16, la fiesta del Día de la Raza. Por otra parte, la dirección ha comunicado a los padres y tutores que el primer contingente de alumnos de la escuela que viajará a Mendoza, auspiciado por el Cuerpo Médico Escolar, saldrá en la próxima semana, por lo que se recomienda prepararles a los niños los elementos y ropas anteriormente solicitados.

"Cooperativa Agraria del Río Atuel Ltda."

CONVOCATORIA

En cumplimiento a lo dispuesto por el art. 41 del estatuto social, el Consejo de Administración de la "Cooperativa Agraria del Río Atuel Ltda." convoca a los señores asociados a la asamblea general ordinaria que se realizará el día 25 de octubre de 1975, a las 9 horas, en el local social ubicado en calle "K" s/n. del distrito Colonia Alvear Oeste, con el objeto de considerar el siguiente ORDEN DEL DIA:

1º) Designación de dos socios para que juntamente con el presidente y secretario, aprueben y firmen el acta respectiva en representación de la asamblea.

2º) Lectura y consideración de la memoria, balance general, inventario, estado de resultados, cuadros anexos e informes del síndico y auditor, correspondientes al vigésimo primero ejercicio económico cerrado el día 31 de mayo de 1975.

3º) Consideración del proyecto de distribución de la pérdida del ejercicio y de la distribución del excedente vino cosecha 1973.

4º) Aumento del capital social.

5º) Autorización para la prestación de servicios a no asociados, conforme a lo que dispone el artículo 2º, inciso 10º) del decreto ley Nº 20337/73 y la resolución del Instituto Nacional de Acción Cooperativa Nº 91 de fecha 22-10-73.

6º) Elección de cuatro consejeros titulares, en remplazo de los señores Simón Tumas, Juan Debernardi, Juan C. Raich y Sergio Bruni, quienes terminan su mandato. Elección de cuatro consejeros suplentes y elección de un síndico titular en remplazo del señor Telmo I. Beresiarte y un síndico suplente en remplazo del señor Luis I. Baronetto.

General Alvear (Mza.), setiembre 1975.

FRANCISCO ARTURO ANAYA
Secretario
JOSE PIO
Presidente

11|10|F|98175|14|10

CLUB GUAYMALLEN
HOLA MUCHACHA y SEÑORA MAÑANA
Presentan:
QUIQUE VILLANUEVA
LOS ANGELES NEGROS
Baile con las orquestas
COMANDO Vº Y LOS PLAYEROS
Hoy
Servicio de ómnibus especial (Línea 3 color amarillo) reforzado por los lugares de costumbre. Al finalizar el baile el mismo recorrido. Además línea 51 y 53 en su habitual servicio por la puerta del Club toda la noche.

Festejos del aniversario del Oratorio "J. M. Videla"

LAS HERAS. — Festejó el 43º aniversario de su creación, el Oratorio "José María Videla" de este departamento, dependiente de la Obra Salesiana que funciona bajo la dirección del padre, Domingo Cereale.

Con tal motivo, la comisión de padres de familia de ese instituto religioso organizó diversos actos, que contaron con numerosa concurrencia.

El acto central lo constituyó la celebración de una misa de campaña oficiada por el cura párroco de la iglesia Virgen Niña. El batallón 12 de Exploradores de Don Bosco con bandera y banda participación de las ceremonias, para luego ofrecer una retreta de marchas militares. Los niños asistentes fueron obsequiados con un chocolate y por la noche, en dependencias del templo Virgen Niña, fue servida una comida de la que participaron padres de familia y autoridades religiosas.

El Oratorio cuenta además de sus numerosas dependencias, con una extensa fracción de terreno, que ha sido destinada a campo de deportes. Se practican diversas disciplinas, actividades que son fiscalizadas por el padre Cereale.

La comisión que tuvo a su cargo la organización de los festejos estuvo integrada por los señores César Falconi, Luis Cavagnola, Fausto Ruiz, Epifanio Godoy, Antonio Scardini, Alberto Correa, Marcos Eliseo Ramos Solís, Luis Calvet, Italo De Costa, Andrés Tonini y Marcelo Alvarez.

Notas sociales

Casamientos. — LAS HERAS. — Hoy a las 21.30, en la iglesia San Miguel Arcángel, será bendecido el enlace matrimonial de la señorita Graciela Antonia Ochoa con el señor Roberto Asdrúbal Vázquez.

—A las 22.30, en la iglesia San Miguel Arcángel, será bendecido el enlace matrimonial de la señorita Norma del Carmen Olmos Eguera, con el señor Ernesto Osvaldo Videla Mercado. Serán padrinos, por la novia, el señor José Olmos Villanueva y su esposa Margarita del Carmen Elguera; por el novio lo harán el señor Luis César García y la señorita Mirtha Susana Videla Mercado.

UNIVERSIDAD NACIONAL DE CUYO
Escuela Superior de Música
ESPECTACULO COREOGRAFICO
BALLET ESTABLE
Directora: MARIA TERESA CARRIZO
ESTRENO EN MENDOZA DE:
"Muerte del Cisne" de SAINT-SAENS y "Misa Criolla" de ARIEL RAMIREZ
Versión coreográfica de Héctor Zaraspe
TEATRO INDEPENDENCIA
Sábado 11 y Domingo 12 a las 21.30
PLATEAS NUMERADAS (Bajas y Altas) ..... $ 25
TERTULIA Y PARAISO (Sin Numerar) ..... $ 10
ALUMNOS PARA ESTE SECTOR ..... GRATIS
(Retirar vale de acceso en Lavalle 373, de 9 a 12 y 16 a 20)
BOLETERIA DEL TEATRO: Viernes de 17 a 20 - Sábado y Domingo de 9 a 12 y 17 en adelante.
9|10|F|97875|11|10|A

CONFITERIA DEL CASINO
HOY Y MAÑANA — 25 de Mayo 1131

SILVANA DI LORENZO
TITO MARTINO
TU LAN Y ALADINO - EL FIERO SALTEÑO
PATRICIA DUHAL
BAILE CON DOS ORQUESTAS
Reserve mesa al tel. 218344

Creadora del famoso tema musical Palabras. Palabras..

Programa de Radio y TV

Ofrecemos a continuación los programas de acuerdo con el detalle que nos han suministrado las respectivas radios y teleemisoras.

Canal 7 - Mendoza

12.15 Carta de ajuste con música selecta.
12.25 Apertura y Santoral.
12.30 Buga Bunny.
13.00 El show de la pantera rosa.
13.30 Ruidos.
14.30 Sábados de super-acción. Hoy: "Zontar, el monstruo de Venus" c|John Agar - Susan Bjurman. "En este rincón, fuerza y corazón" c|Anabel Shaw - Jimmy Milligan. "Casanova aventurero", c|Arturo de Córdova - Lucille Bremer. "Taurs, el hijo de Atila" c|Jerome Courtland, Lisa Gastoni.
20.30 Argentina canta así.
21.30 Antes que en el cine: "El sabio de la colina 6-56" con Ken Berry - Camero, Mitchel.
23.00 Esta noche, cine: "La escapada", c|Gene Nelson - Mona Freeman.
0.30 Palabras para recordar - secret. comunic.

VINOS GARGANTINI
SIEMPRE BUENOS SIEMPRE IGUALES

Canal 9 - Mendoza

12.30 Musical Hits.
13.00 OVNI.
14.00 Cine para la familia: "Tarzán, El hombre mono", con Johny Weismuller.
—Y... los sueños pasan", con Santiago Arrieta. "La historia de la humanidad", con Tony Lamar. "Las siete colinas de Roma", con Bod Taylor y Mario Lanza.
21.30 Acción en el Nueve: "Y ahora brilla el sol" con Tyrone Power, Ava Gardner, Errol Flyn y Mel Ferrer.
24.00 Voces de la Patria Grande.

EL PLACER DE VIVIR

LRA 6 y LRA 34 Radio Nacional Mendoza

6.35 Efemérides argentinas.
6.40 Por los senderos de la patria.
7.30 Facetas.
7.35 Voces para el tango.
8.05 Notas y música para Ud.
9.15 Variedades musicales.
9.30 Boletín cultural.
9.35 Variedades musicales.
10.05 Letra y música.
10.20 Estampa ciudadana.
10.30 Conozca al ciego argentino.
11.05 El cofre de las melodías.
11.30 ENET Nº 3.
11.35 Danzas y cantares nativos.
12.00 Concierto de mediodía.
13.15 Pequeñas joyas de la música.
13.30 Soc. o Inst. Arabe Islámico de Mendoza.
14.05 Cancionero nativo.
14.30 Mosaico español.
15.05 Música típica.
15.20 Inquietudes docentes.
15.30 Desfile de ritmos.
17.15 Desfile de ritmos.
19.05 Solistas y conjuntos argentinos.
19.30 Servicio social internacional.
19.35 Favoritos de siempre.
20.05 Efemérides musical.
20.30 Acuarela musical.
21.15 Teatro lírico.
23.40 Simplemente... para recordar.
24.00 Exigencia.
1.00 Con permiso solemnidad.

VINOS GARGANTINI
SIEMPRE BUENOS SIEMPRE IGUALES

Zona Este

San Martín

El 30º aniversario del Sindicato de Alimentación

PALMIRA. — El Sindicato de la Alimentación de Palmira conmemora hoy el 30º aniversario de su fundación. La prestigiosa entidad gremial surgió de la voluntad de un núcleo de trabajadores de la firma Noel, que decidieron constituirse en sindicato para defensa de sus derechos sindicales y lograr otros objetivos de interés social para sus afiliados. Su primer secretario general fue don Moisés Giménez y en ese cargo le sucedieron Pedro Ponce y Justo Giménez. Desde 1957 ocupa esas funciones el señor Santiago Marcucci, quien también desde el año 1960 pertenece a la Federación Nacional de Trabajadores de la Industria de la Alimentación. El empeño de dirigentes y afiliados en obtener la sede social propia se hace realidad en 1965, cuando adquieren el solar del carril nacional, desarrollando desde entonces una nutrida actividad social y cultural, utilizando sus cómodas instalaciones que se fueron ampliando con la construcción de otras dependencias para la administración, academia de dactilografía, etc.

Farmacia sindical

El incremento de los asociados y grupo familiar fue motivo para que los dirigentes decidieran la instalación de una farmacia sindical, iniciativa que hoy se pone en marcha al proceder a su formal inauguración. De esta manera la proyección social del sindicato alcanza metas significativas para beneficio de más de 4.000 afiliados con que cuenta la organización.

Actividad social y cultural

La intensa actividad social, que ha alcanzado sólido prestigio en base a sus semanales reuniones bailables, se extiende hacia otras manifestaciones y periódicamente en su sede se ofrecen festivales diversos y las instalaciones son cedidas para beneficio de núcleos estudiantiles, cooperadoras escolares e instituciones de bien público.

Fiesta del Durazno

En 1970, como entidad promotora, gestó la primera Fiesta del Durazno, que tuvo amplia repercusión por el éxito logrado, suceso que se repitió en años posteriores. Su realización contó con el apoyo de otras entidades locales y como consecuencia de esa cálida adhesión, es opinión de sus dirigentes reeditar este festival para los años venideros, ya en forma institucional.

Proyectos

La fructífera como silenciosa labor de los dirigentes del sindicato, no se detiene con los logros obtenidos. Existe un loable afán de seguir en el camino de otras realizaciones de importancia entre las que figuran la construcción de un moderno sanatorio, la instalación de una proveeduría y la adquisición de una colonia de vacaciones.

Tradicional reunión en Alto Salvador

SAN MARTIN. — La comisión cooperadora, comisiones periescolares y los vecinos de la Escuela Nº 234, "Coronel Lorenzo Barcala", del distrito Alto Salvador, de este departamento, realizarán mañana a partir de las 13, en el local de la misma escuela, un asado con cuero, que será amenizado por diversos números artísticos y auspiciado por casas de comercio de la zona.

Se anuncia además que durante el transcurso del almuerzo, se sorteará una ternerita.

Desde hace varios años se viene realizando, en distintas oportunidades, este tipo de asado con cuero, lo que ya para el distrito de referencia, le ha creado una tradición que le ha permitido imponerle, como ya se lo denomina: "Alto Salvador, a capital del asado con cuero".

Los fondos que se recauden, serán a beneficio de obras para el citado establecimiento educacional.

Rivadavia

"Viaje alrededor del mundo", tema de una charla

RIVADAVIA. — La inspectora técnica de zona, señorita Olga M. Lizana, ofrecerá hoy, a las 21, una conferencia en la sede de la Casa del Maestro y Previsión Social, filial Rivadavia.

Ilustrada con diapositivas en colores, la charla se referirá al tema "Viaje alrededor del mundo".

Aclaración

RIVADAVIA. — Ante el conocimiento de que en la actualidad se estaría solicitando ayuda económica para editar una revista o periódico en nombre de Soeva, esta entidad gremial manifestó que "en ningún momento ha dispuesto esa medida y que por lo tanto, no auspicia edición alguna. Si algún empresario presta alguna colaboración —dice Soeva— lo hace por propia cuenta y voluntad, al margen de nuestro gremio".

Junín

Culminan los festejos patronales

JUNIN. — Culminan mañana las fiestas patronales en homenaje a Nuestra Señora del Rosario.

En el templo erigido en su honor habrá misa de comunión a las 8.30. Luego, a las 11 misa solemne de confirmaciones oficiada por el vicario general de Mendoza, monseñor Rafael Rey. Concluida la ceremonia, las damas de la comisión de festejos ofrecerán una feria de platos en el atrio del templo.

A las 17, "Gran procesión de homenaje a la Inmaculada Madre de Dios, Nuestra Señora del Rosario, patrona de la villa y del departamento de Junín".

Compañía de Seguros
"La Franco Argentina" S. A.
HIPOLITO YRIGOYEN 476 — BUENOS AIRES
CONVOCATORIA

Se convoca a los Señores Accionistas a la Asamblea Ordinaria para el día 31 de octubre de 1975, a las 10 horas, en el domicilio social Hipólito Yrigoyen 476, Capital Federal, para tratar el siguiente

ORDEN DEL DIA

1º — Designación de dos accionistas escrutadores y de dos accionistas para que firmen el acta de la asamblea.

2º — Consideración de la actualización contable ley 19.742.

3º — Lectura y consideración de la memoria, inventario, balance general, demostración de la cuenta de ganancias y pérdidas e informe de la comisión fiscalizadora.

4º — Remuneración del directorio y de la comisión fiscalizadora y destino del saldo de utilidades.

5º — Determinación del número de directores que actuarán durante el ejercicio.

6º — Designación de los directores que correspondan y de los síndicos titulares y suplentes que integrarán la comisión fiscalizadora.

7º — Aumento del capital social.

Buenos Aires, setiembre 30 de 1975.

EL DIRECTORIO.

NOTA - Los señores Accionistas que deseen asistir a la Asamblea o hacerse representar en ella, deberán depositar sus acciones o un certificado del depósito de las mismas en un Banco, hasta tres días antes del fijado para su celebración en las cajas de la Sociedad, Hipólito Yrigoyen Nº 476.

10|10|C|869|14|10

CONFEDERACION GENERAL DEL TRABAJO DE LA REPUBLICA ARGENTINA
SINDICATO DE LA ALIMENTACION DE PALMIRA (Afiliado a la C.G.T.)
1945 1975

INVITACION
PROGRAMA DE ACTOS
22 hs. Inauguración Farmacia Sindical Cena aniversario.
Entrega de pergaminos a afiliados que se jubilan.
Números artísticos.

En este día tan significativo para nuestra entidad gremial, saludamos a las organizaciones hermanas, afiliados y familiares y a los compañeros trabajadores en general, quienes con su esfuerzo edifican la riqueza nacional. Sabemos que los éxitos no son producto de la casualidad. Se conciben, preparan y forjan con el apoyo de todos. Por eso rendimos también nuestro homenaje a los compañeros que a lo largo de tres décadas sumaron sus esfuerzos e inquietudes tras el logro de conquistas y anhelos que hoy son tangibles realidades.

NUESTRO sindicato celebra hoy 30 años de su aparición en la vida gremial mendocina. Surgimos en 1945, cuando el país vibraba al conjuro de una nueva era de su historia sindical. Eran los años del despertar de la clase trabajadora guiados por la señera figura del entonces coronel Perón. Todo un capítulo que encierra acontecimientos notables para la vida del país se sucedieron desde aquellos días en que emergió con nítida elocuencia un sindicalismo organizado, unido y poderoso, fecundo en realizaciones e identificado con los supremos intereses de la Nación.

HOY, al conmemorar nuestro aniversario lo hacemos forjando positivos hechos. La habilitación de la farmacia sindical es una muestra de ello y de ahí la íntima satisfacción que nos cabe de estar cumpliendo con una auténtica función social en beneficio de nuestros afiliados y el grupo familiar integrado.

QUE esta etapa cumplida sea el inicio de nuevas realizaciones, dentro del marco de la solidaria unidad del pueblo trabajador argentino. Son nuestros más caros y fervientes anhelos.

SANTIADO MARCUCCI
Secretario General

COMISION DIRECTIVA

SECRETARIO GENERAL: Santiago Marcucci.
PROSECRETARIO GENERAL: Francisco C. Ruiz.
SECRETARIO GREMIAL: Cipriano Talquenca.
SECRETARIO DE ACTAS: Santiago Mendoza.
SECRET. ADMINISTRATIVO: Pascual Alfaro.
SECRET. ASISTENCIA SOCIAL: José Melero.
TESORERO: Carlos Quiroga.
PROTESORERO: Héctor Dupoux.
VOCALES: Angel Bragini, Esteban Derimais, José Alonso, Esteban Benavídez.

DELEGADOS

DELEGADO GENERAL: Oscar Echegaray.
DELEGADOS: Néstor Gómez, César Morán, Angel Poquet, Juan Ortega, María Albarracín, Norma Sales, Victoriana Lucero, Norma de Miranda.

San Luis

Participó de ellas el gobernador.

Las fiestas patronales se celebraron en El Trapiche

EL TRAPICHE, (San Luis). — Esta villa veraniega celebró jubilosamente su fiesta patronal, exteriorizando su devoción a Nuestra Señora del Rosario del Trono, patrona de la población. Asistieron a esta festividad el gobernador de la provincia, señor Elías Adre, acompañado por colaboradores inmediatos, y representantes de los gremios confederados. En el templo local se celebró una solemne misa y se suministró el sacramento de la confirmación a un grupo de escolares. Finalizado el acto religioso se llevó a cabo la tradicional procesión portando la imagen de Nuestra Señora del Rosario del Trono por las calles de la villa.

A su término, el comisionado municipal invitó al mandatario y a su comitiva a visitar las obras en construcción del cámping ubicado sobre el arroyo "La Resfalosa". Por último fue servido un almuerzo ofrecido por el comisionado Juan Maluf y las fuerzas vivas, al que concurrieron numerosas personas del pueblo y lugares vecinos.

Expresión de pesar

SAN LUIS. — Cursó despachos telegráficos al presidente interino de la Nación y al Comandante General del Ejército el gobernador de la provincia, señor Elías Adre, con motivo del ataque de elementos subversivos perpetrados en la guarnición de Formosa. Destaca el mandatario "las expresiones de pesar del Gobierno de San Luis por los dolorosos y graves hechos de Formosa, a la vez que la total condena a la violencia y solidaridad con el Ejército Argentino".

Centro de odontología

SAN LUIS. — El Servicio Nacional Integrado de Salud "SNIS" inauguró en calle Colón 1046, de esta ciudad el "Centro de Odontopediatría". El acto inaugural coincidió con la celebración del "Día de la Odontología", y asistieron el gobernador, señor Elías Adre y su esposa.

La ceremonia contó además con la asistencia de los ministros del gabinete provincial; secretario general de la Gobernación; obispo diocesano, subsecretarios, directivos del SNIS y otros funcionarios.

Para destacar este aporte al Servicio Nacional Integrado de Salud, dirigió la palabra el subsecretario de Salud Pública, doctor Alfredo Ramón José. Destacó que este servicio contará con cuatro consultorios que trabajarán 12 horas diarias. Anunció también que en breve quedará habilitado al público otro servicio odontológico en Pueblo Nuevo "gracias a la sensibilidad de otro profesional odontólogo que ofrece su consultorio".

VALLE DE UCO

Tunuyán

Productores hortícolas en delicada situación

TUNUYAN. — En un comunicado suscripto por el presidente y el secretario de la Comisión de Productores de Tomate se insiste en la necesidad de solucionar los problemas "que están provocando en los productores un justificado temor". Dice la presentación: "Según publicaciones de la prensa, la radio y la televisión de los días 8 y 9 de este mes, surge que la cuestión tomate no está solucionada. Meses atrás esta Comisión de Productores de Tomates, que se está reorganizando para abarcar todo tipo de producción agrícola, publicó los requerimientos del sector productor.

"Estos eran: "1º) Asegurar precios compensatorios y reajustables que reconozcan gastos y una ganancia del 30 por ciento y, si no se paga al contado, tener en cuenta la pérdida del valor adquisitivo de la moneda durante el tiempo que corre desde la entrega de la mercadería hasta la fecha de pago. En aquella oportunidad (julio de este año) el precio del tomate era de $ 4,74 pagando al contado y $ 9 con pago diferido como hasta ahora, siempre considerando una inflación del 10 por ciento mensual.

"2º) Hemos sugerido la imperiosa necesidad de asegurar al productor la colocación del tomate suscribiendo los contratos con los industriales ahora mismo. Esto evitaría cualquier falta o exceso de la producción. 3º) También hemos pedido rebaja de los intereses bancarios que son actualmente del 66 % y hemos enviado una nota acompañada de nuestros cálculos de producción de tomate al señr ministro de Economía de la Provincia, doctor Mosso Furlotti.

"Pero parece ser que los industriales no desean ningún compromiso especulando en que los agricultores sembrarán lo suficiente y luego se verán obligados a vender el producto (que es perecedero) a precios que no compensaran los gastos y podrán pagar el tomate para fines de 1976 cuando terminen de vender su elaboración. Los créditos bancarios continuaron con los mismos intereses y su monto no cubre ni el 20 % de los gastos reales por hectárea.

Además, los cálculos de costos que maneja el Comité Hortícola, si estamos bien informados, no se ajustan a la realidad. Por eso estamos preparando otra nota para el ministro de Economía de la Provincia, donde especificamos los errores cometidos, para su corrección a tiempo. Teniendo todo eso en cuenta, sentimos obligación de advertir a los productores que se repite la situación de todos los años: sembrar sin saber si podremos colocar la mercadería, recibir precios compensatorios y obtener una forma de pago inmediata, con el agravante de que este año los gastos son enormes y no se puede arriesgar a hacer siembras tan caras sin ninguna seguridad de colocación.

"En caso contrario el productor estará jugando con su existencia. Todo esto pasa por la falta de organización y ordenamiento a tiempo de nuestra agricultura. Otro agravante: la inflación mensual es mayor al 20% por cuya razón todas las mercaderías se pagan al contado, ya que en cinco meses se pierde la mitad de la suma adeudada. Vale decir que tampoco podemos vender tomate en febrero para que lo paguen en noviembre - diciembre, perdiendo quizá el 75% del precio convenido habida cuenta del ritmo que observa la inflación.

"Es tarde, pero si los fabricantes y el gobierno quieren producción, todavía, pero con urgencia, deben aclarar el panorama. Voluntad de producir sobra, pero hasta ahora no se dan las condiciones mínimas para ello. Los productores están alertas".

Suscriben el comunicado el presidente y el secretario de la entidad, doctor Juan Kunca y Salvador Torres, respectivamente.

Sugerencias

TUNUYAN. — Informó la Cámara de Comercio, Industria y Agricultura que ha invitado a sus socios a concurrir a su sede a fin de que aporten sugerencias respecto a las mociones que presentará la entidad en la próxima asamblea que realizará la Sectorial Provincial de Agricultura el 24 del actual, en la sede de la Cámara de Comercio de San Carlos.

Comunicó asimismo la entidad gremial - empresaria que los socios que deseen una mayor información respecto a lo resuelto por la última asamblea de la sectorial pueden concurrir a sus oficinas en horas de la tarde.

Informan sobre precio del tomate

TUNUYAN. — Comunicó la Cámara de Comercio, Industria y Agricultura a sus asociados productores, que los directivos que integran el Comité Hortícola están en condiciones de producir cualquier informe referido al precio del tomate para fábrica de la próxima cosecha. Tales valores se reficren a los costos de producción al 31 de agosto pasado, debiendo ser reajustados al momento de la cosecha según los aumentos que se produzcan con posterioridad a la fecha indicada en mano de obra, insumos, etc.

Dice finalmente la Cámara de Comercio local "que ha reiterado ante el Comité Hortícola la necesidad de dar a publicidad estos precios a la mayor brevedad. Se estima que ello será factible una vez que finalicen las gestiones que se están realizando ante la Secretaría de Comercio de la Nación relacionadas con estos reajustes".

San Juan

Pozos de riego paralizados por escasez de combustibles

Participación de productores en CAVIC

SAN JUAN. — Dirigentes de la Federación de Viñateros mantuvieron una entrevista con funcionarios del gobierno, en cuyo transcurso se analizaron problemas del sector. Participaron de la reunión el presidente de la entidad que agrupa a los productores, doctor Onofre Sansó; el vicegobernador en ejercicio del P. E. doctor Francisco Aguilar; el ministro de Gobierno, señor Eusebio B. Zapata, algunos legisladores y numerosos viñateros.

Fue expuesta la preocupación existente por la escasez de combustible, especialmente de gas oil, indispensable para el funcionamiento de los pozos de riego, los cuales, se expresó, están paralizados en un cincuenta por ciento por dicho motivo.

Se pidió concretamente la intervención del gobierno para evitar cualquier maniobra especulativa.

También se reiteraron las críticas respecto, al funcionamiento de los pozos de Zonda, muchos de los cuales están paralizados, y se pidió apoyo oficial para una campaña de esclarecimiento respecto al proyecto de ley de envasado en origen que cuenta con media sanción.

Solicitaron además los viñateros que se incluya en el período de sesiones extraordinarias de la Cámara de Representantes los proyectos que permitan la modificación de las leyes de funcionamiento de CAVIC y del Consejo de Protección de la Producción Agrícola. Concretamente se solicitan las medidas que permitan "la realización de elecciones internas en esos organismos".

El doctor Sansó propició, además, que se permita una participación de los aportes que se prestan al Consejo Agrícola en favor de la Federación de Viñateros, a fin de establecer —dijo— "un justo equilibrio entre los trabajadores que tienen gremios debidamente organizados, y los empresarios productores del agro".

CAVIC

En cuanto a la CAVIC, los viñateros propiciaron "que se dé la participación que corresponde a los productores como accionistas del 49 por ciento del capital de ese organismo". Señaló que los viñateros aportan el dos por ciento del valor de la producción y no tienen ninguna injerencia en el manejo administrativo de la CAVIC.

El ministro de Gobierno, señor Zapata, opinó respecto al problema del gas oil y señaló que efectivamente el problema de escasez existe, si bien YPF está entregando la cantidades normales, lo que pondría en evidencia que existe acaparamiento. Se adoptarán medidas para la normalización del abastecimiento.

El diputado Enzo Valentín Manzini informó que los proyectos de modificación de las leyes del Consejo Agrícola y de la CAVIC han pasado a estudio de la comisión respectiva de la Cámara. Agregó que se consultará con el sector de productores sobre las reformas.

Anunciarán la realización de obras

SAN JUAN. — Mañana, el gobernador anunciará, en el curso de sendos actos, la realización de importantes proyectos de provisión de agua potable en la capital y zona suburbana, de acuerdo con los convenios recientemente suscriptos entre la Ponvincia y Obras Sanitarias de la Nación. También se anunciará la iniciación de los servicios cloacales en Caucete y Jáchal.

En La Bebida serán anunciadas las obras para ese lugar y para los sectores barriales denominados Lotes Yornet, Lotes Ferrero, Villa Las Delicias, Villa Pacheco, Villa San Justo, calle la Cantera, avenida Jose Ignacio de La Rosa y calle 9 de Julio, todos del departamento Rivadavia.

Estas obras comprenden la instalación de 6.235 metros de cañería con un presupuesto oficial de $ 2.650.000.

Se beneficiará una población de 2.614 habitantes. El llamado a licitacion se hará en los primeros días de noviembre. Otras obras similares se harán en Chimbas y en calle El Baquiano, según se adelantó.

VENDO
FIAT 600 Mod. 1972
Unico por su estado. Contado únicamente $ 120.000 Tratar: SAN MARTIN SUR 38 - G. CRUZ.
11|10|F|91711|11|10

ALBAÑIL SE OFRECE
Para trabajos en general: piedra, pisos, veredas, azulejos Especialidad en impermeabilización de techos con Imperflex. Facilidades. - PAULA ALBARRACIN 1491 - GODOY CRUZ - TELEFONO 226851.
11|10|T|07995|12|10

MAESTRA
CON EXPERIENCIA PARA PREPARAR ALUMNOS 6º GRADO
NECESITAMOS
Dedicación 3 hs. diarias a domicilio próximo a Supermercados Gigante. - Villa Nueva. Tel. 260447 Horario de comercio
11|10|F|98225|11|10

Vendo FIAT 128
1971 - ULTIMA SERIE
CONTADO
R. DELLA SANTA 1091
GODOY CRUZ — MZA
11|10|C|601|12|10

VENDO
Peugeot 504/70
PRECIO TOTAL
$ 108.000
SAN MARTIN 2015 - G. CRUZ
11|10|F|98231|11|10

VENDO
FIAT 1100/1961
PRECIO TOTAL
$ 52.000
SAN MARTIN 2015 - G. CRUZ
11|10|F|98230|11|10

VENDO
FIAT 600 - 72
$ 110.000
RONDEAU 264 - MENDOZA
11|10|F|98241|11|10

VIAJANTE
Librería, Juguetería y Bazar. Preferentemente con clientela necesito. Referencias y datos personales a: Pte. Rte. LOS ANDES A.G.S. (5).
11|10|F|98232|12|10

CAÑOS ESTRUCTURALES
50 x 30 — 30 x 20
20 x 20 — 20 x 40
25 x 25 — 40 x 10
30 x 30 — 80 x 40
40 x 40 — 40 x 60
15 x 25 — 20 x 60
$ 39,00 el KILO (Incluido I.V.A.)
12 x 12 — 15 x 15
20 x 10
$ 49,00 el KILO (Incluido I.V.A.)
SALTA 1935 — TEL. 259252 — MENDOZA
11|10|F|98221|12|10

SERENO
NECESITAMOS
No mayor de 65 años. Escribir exponiendo datos y referencias a: Poste Restante A.G. (15)
11|10|F|98240|11|10

Fiat 128 - 1971
Impecable vendo, recibo 600 71 en adelante. - CUBA 223 - V. NUEVA - GLLEN. - Tel. 260706 - Sábado y Domingo todo el día.
11|10|F|98242|11|10

RENAULT 4
— MOD. 1969 —
Contado $ 70.000
GODOY CRUZ 2862 - VILLA NUEVA.
11|10|F|98238|11|10

MECANICO ELECTRICISTA
NECESITAMOS
Importante fábrica de conservas. - Porvenir asegurado. - Enviar antecedentes a: Poste Restante A.G. (25).
11|10|F|98243|11|10

ESPECIALISTAS DE LA PIEL
Dr. RAUL FASCETO
Enfermedades de la piel. - Depilación. - Av. España 866. Tel. 244133.
11|10|C|543|13|10

OCULISTAS
Dr. ZALDIVAR
Dra. MISTELI
Nueva dirección: Av. Emilio Civit 685, Ciudad. Tels. 257000 - 257100
14|1|F|Pte.

DOCTOR
HUGO OSVALDO ARRIGONI
Médico oculista. Nueva dirección: Tiburcio Benegas Nº 889. T. 253965 (Tarde). De lunes a viernes.
10|9|C|580|581|10,10

CLINICA DE OJOS
Atendido por 16 Médicos Oftalmólogos y 6 Auxiliares Técnicos Universarios
Consultorio extern de 8 a 21 hs Guardias permanentes. Cirugía e internación. Atención de particulares y Mutualidades. Av. España 888 Teléf. 248856.
18|3|F|42513|Pte

Dr. ALVAREZ NOQUE
SOLICITAR TURNO
Enfermedades y cirugía de ojos Mitre 896 Tels.: 241443 - 241805
4|6|F|Pte.|

Dr. M. MARCHEVSKY
OCULISTA
Consultas de 11 a 12.30 y de 16 a 20 hs. Rioja 1130. Tel. 247996.
25|9|F|94036|Pte.

REUMATISMO
Dr. RICARDO BARCENILLA
Rivadavia 578 - Planta Baja - Dpto. 5 - Ciudad. - Turnos 17 a 20.30 hs. - Teléfonos 292020 - 221910.
27|2|F|Pte.

Dr. MANUEL MENA
Reumatólogo - Enfermedades de columna vertebral, brazos doloridos, ciática. Atiende de 15 a 20 hs. Buenos Aires 226. Lunes a sábados.
20|3|F|Pte.|S

Dr. Osvaldo Bieller Viotti
Reumatología y brucelosis. Lunes a viernes 17 a 20 hs. Miércoles 18 a 20 hs. Espejo 593, planta baja. Teléfs. 218197 - 220596. F.|Pte.-A.

HUESOS
NUEVO DOMICILIO
DOCTORES
HECTOR VACCAREZZA
GUILLERMO ALCALDE
FRANCISCO MAROTTA
HECTOR PIZARRO LEIVA
ERNESTO RINCON
Perú 756 — Ciudad
Teléfono 240373 - Pedir Turnos
4|10|F|95688|Pte.|A

DIVORCIO
ARGENTINA - MEXICO
Nuevo Casamiento - Libreta argentina
Dr. A. NEME
SARMIENTO 75 - 1º C.
MENDOZA — TEL. 290047
26|8|F|86373|Pte.|A

Dr. BOCCO
Clínica y Cirugía Ortopédica y Traumatología - Adultos y Niños Pedir turno: Tel. 292343.
9|5|F|Pte.|A.

Dr. EDUARDO P. TOSI
ORQUIN
Dr. ANTONIO C. GOMEZ NAVARRO (h.)
Traumatología y ortopedia. Enfermedades y cirugía de los huesos. Lunes a viernes 17 a 20.30 hs. Necochea 509. Solicitar turno 259499, 242723, 259228. 21|1|F|27785|Pte.-A

ODONTOLOGIA
VICTOR M. PICCIONE
Doctor en odontología, Cirugía de boca y huesos de la cara, Martes y jueves, Sanatorio Policlínico de Cuyo. Tel. 243000. Part. 255547.
1|2|F|Pte

Dra. DUCI DE CAPURRO
NIÑOS - ADULTOS
Lunes, miércoles y viernes. Rivadavia 76 - Pta. Baja. Dpto. "F" Tels. 252134 - 291141.
1|6|F|65070|Pte.|A

BIOQUIMICOS
LABORATORIO BIOQUIMICO DE CUYO
Dra. SILVIA MALDONADO
Chile 1358. Urgencias T. E. 244330. Código 612.
27|9|F|94587|Pte.|A

VETERINARIOS
Dr. GARCIA ITURRIA
Clínica - Cirugía - Vacunaciones. Laboratorio - Consultorio. Francia 584, La Puntilla. Tel. 222681-223148. Atención a domicilio.
17|2|F|Pte.|A

FISIOTERAPIA
CARLOS G. MARTI
Masajes. Tracciones. Manipulaciones Onda Corta. Ultrasonido. Corrientes Galvanofarádicas. Gimnasia Médica. Tratamiento Columna. Horario 8 a 11 y 16 a 21. Rioja 1547/49.
4|10|C|581|2|11

PARTERAS
ESTHER C. DE SANANES
Partera nacional. Diariamente de 10 a 20 hs. Solicitar turno. Pedro B. Palacios 1260 (Ituzaingó) entre Catamarca y Lavalle. Teléfs 257319 y 251391.
7|4|F|Pte.|D.

J. DELIA SANCHEZ GOMEZ
OBSTETRICA NACIONAL
Atiende de 15 a 17 horas, menos sábados. Rivadavia 634, Tel. 241019
6|12|F|Pte.

CELINA E. M. DE ARNEDO
PARTERA NACIONAL
Catamarca 585, Ciudad T. 242388. Pedir turno.
29|F|99490|Pte.

LIDIA M. de CUARTAS
PARTERA
25 de Mayo 770, Mendoza. Teléfono 247223.
11|10|F|Pte.

Avisos Clasificados

Compra y Venta de Propiedades

A PROPIETARIO compramos casa, departamento o lote. Godoy y Pelala. Máxima seriedad Inmobiliaria. Gutiérrez 585. Teléfono 258543 y 251597.
20,7|F|78477|Pte.-S.

A MOLL Inmobiliaria compra casas departamentos, lotes etc. Operaciones inmediatas, garantidas. Gutiérrez 567. TE. 214266 - 250524. 22/9/F/85420/Pte.

A PROPIETARIO compro urgente, chalet zona residencial. Gran contado, saldo corto plazo. Total hasta $ 230.000.000. T. 244790.
8|10|F|97660|11|10

A $ 360.000 t|$ 760.000. Facilidades 3 años (Plan Banco) Departamento p|baja, 1 cuadra Perú 6ta., estrenar, 1|comedor, cocina c|artefactos, 2 dormitorios c|placard, patio. - Provivienda. Perú 1214 - Ciudad.
8|10|C|641|11|10

A ESTRENAR precioso chalet americano, barrio Santa Ana: living comedor, 3 dormitorios con placard, baño, cocina comedor, garaje, jardín y patio. Total $ 1.300.000, facilidades, acepto plan banco. Cabildo 433. Barrio Santa Ana. Gilén.
10|10|F|98101|12|10

A DUEÑO compra casa y lote pago contado. Tel. 225842.
11|10|F|91597|11|10

A PROPIETARIO compro casa cualquier ubicación, modesta y de categoría. - 245272.
11|10|C|557|11|10

A ESTRENAR departamentos 6ª Sección, entrega enero. 1-2 dormitorios, living, cocina y baño; patio, terraza. Contado y cuotas. Acepto plan banco. Tratar. Paso de los Andes 3080 - Ciudad.
11|10|C|629|12|10

A ESTRENAR: casa gran categoría, 5ª Sección, a metros Parque; gran living comedor, comedor diario, cocina, 4-5 dormitorios, amplios placares, carpintería cedro, pisos mármol, 2 baños instalados, dep. servicio, garaje, parque, churrasquera, detalles muy finos. - Total: m$n. 400.000.000. - 50% contado, saldo convenir. Llaves: Paso de los Andes 3080, Ciudad.
11|10|C|629|12|10

A PARTICULAR necesito alquilar casa 3 ó 4 dormitorios, pago hasta $ 6.000, buenas garantías. - Tel. 257964.
11|10|C|588|11|10

A MAGNIFICA propiedad 1.411 m2. con casa, sobre carril Bermejo, $ 2.200.000, financio. Gutiérrez 375. Teléf. 257964.
11|10|C|588|11|10

A 30 Kms. tierras con casa, ideal chacra, niveladas, abundante agua. Gutiérrez 375. Tel. 257964.
11|10|C|588|11|10

ANTISISMICA 3 dormitorios, dependencias servicios, Godoy Cruz 40.000.000, saldo 30 meses. José Federico Moreno 1575.
10|10|T|7945|12|10

ANTISISMICA San José, 9 cuadras Avda. San Martín, construcción reciente. Amplio living, cocina comedor, 1 dormitorio, garage, patio, planos aprobados para un 2º piso. Todo primera; todos los servicios. Permuto por otra similar de 3 ó 4 dormitorios con fondo amplio. Diferencia a convenir. - Oscar Jofré - Galería Tonsa, local 17. Rotonda Central Alto. - Tel. particular 257423.
11|10|C|482|11|10

ANTISISMICA esquina y 1 vienda salones directamente. 12 de octubre 1417. San José.
11|10|C|037|11|10

ANTISISMICA 3 dormitorios quinta Sección, vendo - permuto mayor precio, Tel. 218883.
11|10|C\656|11|10

ANTISISMICA tipo chalecito, estrenar, ya vendo, calle Roca casi Libertad, $ 300.000 contado, saldo convenir, dueño. Félix Suárez 884. Villa Nueva.
11|10|C|528|12|10

AL CONTADO compro lote Barrio Santa Ana. Ofertas: Cabildo 433 - Barrio Santa Ana. - Gilén.
11|10|F|98251|12|10

ATENCION: compro local o casa Villa Nueva, Dorrego. Fuerte contado. - Llamar 241154.
11|10|C|523|13|10

APURADO: particular vende-permuta antisísmica sobre Avenida, 5ª Sección, desocupada, recién pintada, tres habitaciones, garaje, cocina, 2 baños, todos los servicios. 300 m2. Escucho oferta contado. - Juan B. Justo 641.
11|10|C|632|11|10

ANTISISMICA estrenar Godoy Cruz, plan banco, $ 900.000, financio. Gutiérrez 375. - Teléf. 257964.
11|10|C|588|11|10

BARRIO Bombal casa y departamento: recibo menor precio. Salta 1743. - T. 215254.
11|10|C|523|11|10

COMPRO urgente chalet de categoría, zona residencial. Gran contado. - Total hasta m$n. 240.000.000. Consulte sin compromiso. Tel. 244790.
8|10|F|97664|11|10

CONTADO o corto plazo, compro lotes, casas, departamentos, locales, o alquiler, para numerosa clientela seleccionada. - "Benturino". Colón 659, Tel. 246927, 227629. (Martillero Lugones).
5|10|F|96965|11|10

CASA antisísmica San José; 1 dormitorio, dependencias, ambientes amplios; construcción de 1ª, pisos granito, todos servicios, permuto otra similar cuatro dormitorios, garage y fondo amplio, Diferencia a convenir. Oscar Jofré. Galería Tonsa, Local 17, Rotonda Central. Tel. particular 257423. 9|10|C|905|11|10

CASA 6ª vendo, solo 50 % todos servicios. Lemos 3362 Cdad.
9|10|C|761|11|10

CASA en Gllén. mixta, todos los servicios, 3 dormitorios, garaje y demás dependencias una joyita, particular vende. Lavalle 2311 Gllén. Acepto automóvil moderno.
9|10|C|780|12|10

CASA 3 dormitorios 1ª Sección todos servicios urgente vendo. 18.000.000. Saldo pago semestrales. José Federico Moreno 1575.
9|10|T|07893|13|10

CENTRALISIMAS dos casitas antiguas, frontales, 39 y 45 millones. Verlas Entre Ríos 239. De 16 a 19.
10|10|F|98040|12|10

CASA calle Rondeau a mts., de Costanera Barrio Residencial antisísmica, todos los servicios, 2 dormitorios, gran living, 2 baños, amplia sala comedor diario cocina amplia, garaje, pieza y baño de servicio, patio. Contado y facilidades. Recibo a cuenta casa quinta o terreno urbano. Visitarla día 10 y 11 de 16 a 20 hs. Casa Munello: Salta 1242 Cdad. Teléf. 216702.
10|10|F|98006|11|10

CASA Rioja y Brasil, 300 m2. Recibo casa chica. Facilidades. T 215085.
10|10|T|07955|12|10

CON PLAYA propia mar Pacífico, varadero embarcadero, yates vendo 24 chalets amoblados edificado 1.000 mts. terreno 3.000 mts. Cartajena 100 Km. Santiago. Casas Urbina. Camino Melipille 11717. Teléfono 571570. Precio $ 4.000.000.
11|1 |C|380|12|10|D

CARMONA - Martillero: Vende casa antisísmica 2/3 dormitorios y dependencias, t|serv., asfalto, metros Carril Nacional. Sup. 370 m2. Atiendo en la misma de 9 a 13 hs. hoy sábado en Soler 430. San José. Total $ 600.000 ctdo.
11|10|C|524|11|10

COMPRO finca con sin mejoras, chica y grande. - 245272.
11|10|C|557|11|10

CASA 2 dormitorios Godoy Cruz, anticipo $ 14.000.000, saldo 36 meses. - José Federico Moreno Nº 1575.
11|10|T|7988|13|10

CASA adobe en buen estado, desocupada, 3 ambientes, demás dependencias, 462 m2. terreno, sobre calle México, a 1 cuadra Avenida Acceso Este, de San José. Vendo $ 360.000. Contado y facilidades. Tratar: Benavente 6046 - Barrio Santa Ana - Gilén. Tel. 261131.
11|10|F|98248|11|10

COMPRO casa corte antiguo o modesta, o a terminar. Ciudad o alrededores, soy interesado directo. Parte contado, resto convenir. Teléfono 218038.
11|10|C|590|591|12|10|D

CHALET de categoría, Barrio Santa Ana, 1 planta: living comedor, piso mármol, 3 dormitorios con placard, 2 baños, cocina con amobiamiento, comedor diario, cochera para 2 autos, jardín y patio, carpintería de cedro. Total $ 1.450.000. Contado pesos 1.000.000 y facilidades. Llaves: Cabildo 433 - Barrio Santa Ana - Guaymallén.
11|10|F|98253|12|10

CHALET antisísmico: Dorrego: Living comedor, 3-4 dormitorios, comedor diario, cocina y baño instalado, garage, patio y terraza. Total m$n. 140.000.000. - 50% contado, saldo 2 años. - Llaves: Paso de los Andes 3080. Ciudad.
11|10|C|629|12|10

CHALET categoría estrenar 30/11/75 vendo, permuto por finca. Federico Moreno 1247.
11|10|C|512|11|10

CHALECITO Barrio Santa Ana, ladrillo, altura dintel, vendo $ 130.000, saldo convenir. Mini, Bandera de los Andes 2829. Guaymallén.
11|10|F|17409|11|10|D

DEPARTAMENTO Kolton, céntrico, dos dormitorios. - Colón 414 - Tel. 248001 - Mendoza.
9|10|C|929|15|10

DEPARTAMENTO interno, 2 dormitorios, $ 10.000.000, saldo facilidades. José Federico Moreno 1575.
10|10|T|7945|12|10

DIRECTAMENTE sin intermediario vendo o permuto departamento living comedor, dos dormitorios, dependencias de servicio c|teléfono por casa tres dormitorios. Tratar: San Juan 790. 2º Piso Dpto. 13.
11|10|C|411|11|1

DEPARTAMENTO muy céntrico, dueño vende, 2 dormitorios, 2 baños, living-comedor, 2 entradas, cocina, lavandería, Baulera etc. Tratar: Colón 634. 1er. Piso Dto. D Mza.
11|10|C|234|12|10

DEPARTAMENTO céntrico estrenar $ 620.000, financio. Gutiérrez 375. Teléf. 257964.
11|10|C|588|11|10

DEPARTAMENTO interno vendo. Tratar: Barrio Suárez. Manzana 8. Lote 2. Calle 7. Godoy Cruz.
11|10|C|594|11|10

DUEÑO vende departamento interno 2 dormitorios, permuto vehículo y efectivo total $ 30.000.000 m|n. Pedernera 655. San José.
11|10|C|424|12|10

EN PLAYA Cartagena (Chile) vendo lote 10x25, casita madera, 4 camas, cocina $ 100.000 o permuto por lote en iguales condiciones en ciudad o alrededores. Videla Correa 527. Vera.
11|10|C|431|12|10

EN GRAL. GUTIERREZ vendo casa con dos departamentos 540 m2. sobre asfalto con agua, luz y gas. Tratar. José Herández 140. General Gutiérrez.
11|10|F|98148|12|10

GRAN Buenos Aires, compro lotes. Alignani, Luis S. Peña 277. Capital Federal.
11|10|F|98258|13|10

HOY a particular compro casa antisísmica, 3 dormitorios, Ciudad, Dorrego, Godoy Cruz. Tel. 254043.
10|10|C|187|11|10

HOY compro al contado total 800.000, antisísmica 3 dormitorios. T. 254043.
11|10|C|489|11|10

LOTE: (Av. Acceso, Gigante - Guaymallén). 4.000 m2. $ 450 m2. T. 248101.
11|10|C|593|11|10

LOTE esquina, 4ta. Sección, vendo total contado $ 100.000. - Funes. - Teléfono 216988.
11|10|C|656|11|10

LOTE 200 m2 Brrio. B. del Pilar, $ 150.000 recibo, permutas, hablar despues de 19.30 horas. Teléfono 222049.
11|10|C|350|13|10

"MAÑANA" de 10 a 12.30 atiende "Benturino", venta propiedades. Lea mañana sus avisos y visítelo. Colón 659. Tel. 246927 (Martillero. Lugones).
11|10|F|98174|11|10

MIGUEL Luis Besso, vende: Estancia 1500 Has. 60 kms. Río Cuarto, 2700 Has. próx. Mercedes -SL- 700 laborables, resto monte con excepción pasto natural y agua 3 mts. Estanzuela 750 Has. próx. Mercedes -SL- todo laborable, agua abund. muy buena población y mejoras. Estanzuela 300 Has. 20 kms. Río Cuarto, Cba. c|formidables mejoras campo de gran calidad. 1000 Has. próx. Concarán -SL- gran oport. fac. Inf. Miguel L. Besso, Constitución 533, Río Cuarto, Córdoba. T.E. 22478 en Mercedes SL. TE. 1025 J. C. Serciani.
11|10|C|634|635|11|10

OPORTUNIDAD vendo contado, aceptaría permuta: Dpto. 1 dormitorio $ 340.000; Dpto. 2 dormitorios $ 450.000; Dpto. 2 dormitorios $ 640.000. Tel. 249265.
9|10|C|618|12|10

OPORTUNIDAD única, vendo casita a terminar, antisísmica s|lote 310 m2, t|servicios s|calle Pringles, Guaymallén $ 100.000 contado recibo coche chico intermediarios obstenerse. Teléfono 224530.
11|10|C|659|11|10

PERMUTO antisísmica 2 dormitorios sexta Sección por otra más amplia. Tel. 218883.
11|10|C|656|11|10

SAN JOSE gran terreno, casa, galpón, todo servicios, teléfono, Jardín, vendo, facilidades, permuto, recibo auto chico o camioneta. Particular. Pasteur 1043
11|10|C|599|11|10

VENDO o permuto, 70 Has. en San Carlos, 30 de manzanos, 10 de ciruelas, 10 de peras, 10 de viña en producción, 10 de tierra para chacra, 13.000 álamos de 15 años Canadienses, cinco pozos de 8 P. c|u., con motores gasoleros, cuatro casas de material, con cuatro galpones de 100 mts.2 c|u., un galpón de 500 mts.2 de material, 2 tractres Fiat 450, 2 pulverizadoras, implementos y herramientas varias. Contado, facilidades. San Martín Sur 1055, Godoy Cruz. 9|10|F|91580|12|10

VENDO o permuto casa americana 3 dormitorios, baño y cocina, todos los servicios, con frutales y parral, por casa chica o departamento. P. del Chaco 3303. Entre Fader y callejón Villanueva, Mendoza, 6ª Sección.
10|10|F|98194|12|10

VENDO casa 2 plantas, antisísmica, en excelente lugar comercial en Rodeo de la Cruz, o permuto por casa, finquita o vehículo, preferentemente zona Este. Carril Ponce 139. Rodeo de la Cruz. Guaymallén. Mza.
10|10|F|98110|12|10

VENDO chalet en Chile zona Viña del Mar, living - comedor, 3 dormitorios. Sra. Carmen, Teléfono 224683. Paso de los Andes Nº 598. G. Cruz.
11|10|C|466|12|10|D

VENDO casa 3 dormitorios, Barrio San Ignacio. Recibo departamento o auto mediano. Desde 15 hs. - Tel. 222754.
11|10|C|643|11|10

VENDO antisísmica americana, 3 dormitorios y dependencias m$n. 110.000.000. Contado 50%. - Teléfono 249218. Inmobiliaria.
11|10|C|652|11|10

Compra y Venta de Negocios en General

MERCADITO: maquinarias, instalaciones, buena venta. $ 250.000. Ciudad. T. 248101.
11|10|C|598|11|10

QUIOSCO: Vendo, alquilo. Rivadavia 1020. San José - Guaymallén.
11|10|C|503|11|10

VENDO máquina llenar sifones 2 picos, filtro ablandador 3.000 sifones. Tel. 227323.
9|10|T|07909|12|10

VENDO Boite, pleno funcionamiento Sr. Correas. Alpatacal Nº 1742. Mendoza.
11|10|C|860|12|10

Compra y Venta de Muebles

A BENTURINO, tel. 244335-248730, ofrezca muebles, antigüedades, artículos en general. Colón 669.
3.3|F Pte.

A. SELLA - Tel. 247447 - Martillero Tiburcio Benegas 776 ofrezca muebles, artículos hogar, máquinas usadas, dinero en el acto.
11|2|F 6992 Pte.

A AMITRANO martillero - Teléf. 247711. Aristides Villanueva 232, ofrezca muebles, antigüedades, maquinarias, artículos generales. Pagamos mejor. Anticipamos dinero.
9|8|F|2223 Pte.

COMPRE sus muebles más baratos directamente en fábrica, créditos hasta 24 meses. San Martín 2239. L. Heras.
9|10|C|866|867|26|10|D

CAMAS 1 plaza $ 800, ropero 4 cuerpos $ 1.500, sillas $ 200, heladeras 11 pies $ 3.500, cocina a garrafa $ 800, La Casa del Mueble Usado, en Ozamis 572 - Maipú.
10|10|F|98035|12|10

FABRICANTE, sigue entregando, oferta novios: finos dormitorios, comedores, muebles sueltos, todo mitad precio, crédito al acto. Atención hasta 22 horas. Confraternidad Ferroviaria 579, Ciudad. Por Videla Castillo al 3100. Tel. 230132.
7|10|C|25816|10

(Más avisos en la Pág. siguiente)

GUIA PROFESIONAL

MEDICOS

Dr. ANGEL C. NAVARRO
Cirugía - Atiende lunes, miércoles y viernes de 17 a 20 hs. Reserve turno. Alpatacal 2755. Teléf. 214325. 1|11|F|Pte.|A

Dr. KALIMAN
CLINICA GENERAL
Medicina Psicotomática - Consultas de 16 a 20 hs. Se atiende mutuales, Sgto. Cabral 706, Ciudad. Teléfono 290500. 15|4|F|50803|Pte.

Dr. OSCAR E. CAMINOS
Clínica y Cirugía - Obesidad - Várices - Vejez - Enf. Venéreas - Impotencia - Mutuales. Sarmiento 777. De 11 a 13 - 17 a 21 hs.
9|1|F|Pte.

Dres. SERAFIN PARRA MARIO ROITMAN
CLINICA MEDICA
Pulmón. Estómago. Hígado. Várices. T. E. 258218. Mutuales. Salta 2576.
2|10|F|95588|Pte.

Dr. FRANCISCO YAZLLE
Cirugía general. Cirugía del Aparato Digestivo. Proctología. Solicitar turno. San Juan 325. Teléf. 292137. 8|2|F|Pte.|A

APARATO DIGESTIVO

Dr. OMAR MUSRI
Atiende Mendoza: Sanatorio Policlínico Guaymallén - Tel. 218052. San Martín: Sanatorio Argentino, Rivadavia: Sanatorio Carrasco y Bertona. 6|2|F|62272|Pte.

Dr. NESTOR MATUSCHKA
Clínico. Aparato digestivo, hígado, estómago, intestino, hemorroides. Diariamente desde las 17. Turnos a los teléfonos 291752 y 248241

OPORTUNIDAD - VENDO

BOMBA DE PROFUNDIDAD DE 10 PULGADAS

con salida de 8 pulgadas, completa, marca Sanmartino

MOTOR BEDFORD DIESEL

recién reparado, funcionando

20 DE JUNIO 90 - GODOY CRUZ - MENDOZA

11|10|C|500|11|10

ORO

— COMPRO —

Supero Oferta - 24 K. y 18 K. desde 550 hasta 360. 9 de Julio 1455, Oficina 3 (Frente Arteta)

9|10|C|967|11|10

LAS CONDES

Escudos - Dólares

HOY ABIERTO TODO EL DIA

9 de Julio 1189 - 3er. Piso - Of. 25

11|10|F|98134|11|10

Moto Zanella

175 c.c.

NUEVA (RECIEN ASENTADA) VENDO

Farmacia SAN LORENZO — Ciudad

Belgrano 805

11|10|T|7961|11|10

ALMACIGO DE CEBOLLA

TRASPLANTE INMEDIATO

Valenciana Selec. I.N.T.A.

VENDO 500 METROS GOMEZ

Los Otoyanes - Philips - Rivadavia

11|10|F|98157|12|10

Rastrojero 1972

VENDO - CONTADO

LA PLATA 288 - MENDOZA

TELEFONO 250544

10|10|F|98067|11|10

ORO

SUPERO TODA OFERTA

$ 540.- COMPRUEBELO

JOYERIA MARTINEZ

San Martín y Alem - Gal. Rosso Local 9 (nueve).

8|10|C|688|14|10

Importante Industria de Alimentación

SOLICITA:

PARA SU PLANTA EN SAN RAFAEL (Mza.)

Referencia Nº 100. Jefe oficina de personal con experiencia mínima de 5 años en cargo similar.

Referencia Nº 101. Empleado para oficina de costos, con amplia experiencia en industria alimentaria.

Referencia Nº 102. Practicantes supervisores. Personas con título secundario técnico para formarse en futuros cargos de supervisores de producción.

Referencia Nº 103. Jefe de elaboración, con experiencia mínima 5 años.

Enviar datos personales, puestos ocupados y remuneraciones solicitadas a Poste Restante Nº 20 este diario. Agencia San Rafael. Se asegura absoluta reserva.

11|10|F|17356|13|10|A|D

INTERVENCION FEDERAL EN MENDOZA

MINISTERIO DE OBRAS Y SERVICIOS PUBLICOS

Dirección Provincial de Vialidad

ALQUILER DE EDIFICIO

La Dirección Provincial de Vialidad necesita alquilar un edificio con destino a las oficinas de Sección Archivo, que cuente con una superficie de 120 m2. a 150 m2. cubiertos. Deberá estar emplazado dentro del radio y límites que seguidamente se indican: NORTE: calle Suipacha, Coronel Plaza, Alberdi (CAPITAL). Calle A. del Valle (GUAYMALLEN); límite ESTE: calle Las Heras (GUAYMALLEN); SUR: Avda. Bandera de los Andes, Reconquista (GUAYMALLEN), Avda. José V. Zapata, Avda. Colón y Avda. Arístides Villanueva (CAPITAL); límite OESTE: Avda. Boulogne Sur Mer.

Las propuestas se recibirán hasta el 20 de octubre de 1975, a las 12 horas, en calle Buenos Aires 1399, ciudad, en (Secretaría Técnica).

11|10|F|17226|12|10|D

FELIX MARIN

MARTILLERO PUBLICO MATRICULA 1031 TELEFONO 257900 MENDOZA

OTROS DOS REMATES SIN BASE

Orden de 5 Mueblerías y Ftes. de Modulares, Jgos. de Living, Art. del Hogar y Rodados, a martillo corrido. 920 Lotes n/y Usados.

HOY Sábado 16.30 Hs. - MAÑANA Domingo 8.30 Hs.

DETALLE: Heladeras familiares eléctricas; heladeras comerciales de 2 y 3 puertas, semi nuevas; conservadora de helados de 4 cubos; lavarropas a paleta semi automáticos y mini lavarropas nuevos; cocinas a gas de 3 y 4 hornallas, n/y usadas; televisores; mesas para televisores; máquinas de coser y de tejer; juegos de baterías de cocina de 10 piezas, de cubiertos en acero inoxidable de 49 y 101 piezas; finas piezas en cerámica; carpeta de mesa bordada en tela gobelino; turbos circuladores de 16"; radios combinados stéreos de mueble; calentadores a gas; escopeta Zafari c. 16 de 2 caños; largavistas de bolsillo; centro de mesa en cristal tallado; reloj mural de péndulo Junghans y eléctricos; licuadoras a botonera; planchas eléctricas; mesas de centro ratonas y musicales; escritorios biblioteca; caja fuerte; 160 kilos de electrodo del 2 ½ a 4 ½ para rotativa; estabilizador de voltaje; bomba para agua; juegos de jardín de 5 piezas en hierro forjado y otros en caña bambú; cuadros al óleo y espejos con marco dorado; alfombras lisas y en fantasía; carro bar rodante; sillas cromadas y mesas para bar; juegos whisqueros; veladores y lámparas quinqué; colchones y almohadas en todas las calidades y medidas; mesas plegables; colchonetas; faros llebreros; percheros metálicos; estatuas símil marfil; bicicletas nuevas para damas, caballeros y niños, plegables y de paseo; triciclos; calefón a gas; ventana con marco y celosía; cañas de pescar y reel; lámparas a gas; mesas y bancos plegables para camping; bancos de hierro tapizados.

MUEBLES: 35 juegos de comedor de 7, 8 y 9 piezas n/y usados, de estilos escandinavos, americano, moderno e inglés clásico, enchapado en petiribí; aparadores modernos y antiguos de alzada; módulos y modulares; alacenas; 110 mesas; redondas, extensibles, óvalas, libro, fijas y otras de madera; 850 sillas: imperial, escandinavas, super sport, majestad, colonial americana, butacas y otras de madera; 36 juegos de dormitorio de 5 piezas, nuevos y usados, modelos escandinavos, americanos, provenzal y modernos; roperos, mesas de luz, toilette, cunas, cuchetas, camas en todas las medidas y estilos; camas de bronce y de hierro Luix XV de 2 ½ plazas; juegos de lavador antiguo; 35 juegos de living, nuevos, con diván cama, fijos y otro señorital.

Colabora JOSE TRADE - Martillero Público

Avda. SAN MARTIN 3071 - 77 - CIUDAD

11|10|C|693|11|10

NIVEL ZEISS

EXTRAVIADO

Dejado quizás por error en mi domicilio de calle Boulogne Sur Mer, modelo antiguo. Interesado llamar al TELEFONO 260447

11|10|F|98226|11|10

ORO

y Alhajas en desuso, Monedas, Pólizas, COMPRAMOS

$ 500.- O. F.

JOYERIA DENISE

Galería Tonsa - Local A-11

Adherido a COVEMPA

7|10|F|97295|30|10|A

VENDO FIAT 125

MODELO 1975

0 Kilómetro

Rodríguez 1194 - Mendoza

11|10|C|487|11|10

ORO PAGO MEJOR PRECIO

JOYERIA MALIBU

Patricias Mendocinas 1519 a 20 metros calle Las Heras

7|10|C|246|21|10

VIAJANTE

NECESITO para visitar farmacias, mercerías, tiendas, roperías, boutiques en toda la zona de Cuyo. - Buena comisión. Optimo porvenir. Tratar todo el día. Pellegrini 2334. 1er. Piso. (ex Moreno). Altura 9 de Julio 2300 de ciudad.

11|10|T|7973|11|10

VENDO

Hierro nervado 4, 2, 6, 8 y 10. Compro hierro, chatarra $ 2,80 el Kg. BESARES 2149 - Pedro Molina - Glén.

11|10|C|680|11|10

CONTADOR SE OFRECE

P/horas o ½ día tarde. - Contabilidad, liquidación sueldos, leyes sociales, impuestos. - Referencias a satisfacción. - Escribir a Poste Rte. J. P. (28) Diario LOS ANDES.

11|10|C|518|12|10

BARBECHOS

Barbera D'Asti, Pinot Blanco, Cabernet, Pedro Ximénez, Semillón, Barbera Bonarda y Torrontes. Vende Vivero "Santa Rosa". De E. Di Césare. Godoy Cruz 60. Tel. 980018. Luján. 11|10|F|98227|13|10|A

BARBECHOS

Malbeck, Verdot, Cabernet, Sauvignon, Bonarda, Tempranilla, Lambrusco y otras. Vende: "VIVERO LUJAN", de Pisinatti y Massi. Controlado por I.N.V. y Sanidad Vegetal

BRANDSEN s/n. — TELEFONO 980655 — PERDRIEL — LUJAN

11|10|F|98198|13|10|A

ORO PAGO 510 Gr.

A Particulares y Comerciantes

Asociado a COVEMPA.

LEANDRO N. ALEM 172

6|10|C|969|11|10

DISTRIBUIDORA TEXTIL J. O.

SOLICITA VIAJANTE LINEA CAMISERIA. - CON CARTERA DE CLIENTES Y MOVILIDAD PROPIA

INUTIL PRESENTARSE SIN ESTOS REQUISITOS

LAVALLE 180 - TELEFONO 225026 - GODOY CRUZ - MENDOZA

11|10|F|98239|11|10

Avisos Clasificados

(Viene de la Pág. anterior)

Compra y Venta de Muebles

VENDO muebles usados: Biblioteca, comedor y dormitorio. Isabel La Católica 101. Bº Bombal. Mendoza, Tel. 248919.

11|10|C|409|12|10

Compra y Venta de Automotores y Cubiertas

ANDES AUTOMOTORES

Roberto Wainsztein

O'BRIEN esquina ALBERDI

SAN JOSE

Cupé Torino 1968	$ 74.000
AMI 8, 1971	$ 62.500
Renault 850, 1971	$ 42.500
Citroen 2 CV, 1968 ...	$ 39.500
Fiat 600, 1969	$ 44.500
Furgón Citroen, 1963 .	$ 29.500
Renault 4L, 1957	$ 29.500
Riley 1966	$ 34.500

Kaiser Carabela, 58|61 . $ 19.500

Y facilidades a 24 meses o permuto. Planes especiales a empleados públicos, policiales y bancarios. (Domingo abierto de 9.30 a 13 horas).

11|10|F|11|10|D.

A AUTOMOVILES Cupé Fiat 1600 y 1500, 1971 y 1968, Renault 4-1970, Renault Gordini 1969, Morris, 1971, Rural Rambler 660, 1966, Kaiser Carabela 1960. Vendo - permuto San Martín 67 y Las Heras, metros Coronel Díaz. Gomería.

11|10|C|637|11|10

A PARTICULAR vendo Peugeot 404, 74, nuevo; Fiat 600, 71, y AMI-8, 1973, impecables. Avda. de Acceso 4094, lado norte (100 metros Arenales), Villa Nueva.

9|10|C|026|12|10

A PARTICULAR vendo mi Citroen 3CV|1972. Paso de los Andes 2433. Cdad. 10|10|C|182|12|10

A GARIBALDI y Costanera: Taunus GXL 1975 (nuevo). Renault 12-1973, R-6-1971. Peugeot 504, 73-71. Fiat 128-72, 600-1971. Falcon 1972-1968. Torino 1973. Cupé Chevy 1971, Gordini 1964. Impecables. 10|10|C|256|11|10

A R-12 73, impecable, 5 cubiertas Cinturato, 50.000 Km. Permuto, vendo. Facilidades. - Perú Este 3301, Ciudad.

11|10|C|485|11|10

A TRAILER Plumita nuevo, 250 kg. peso, 4 camas, vendo. Facilidades. - Perú Este 3301, Ciudad. Teléfono 217039.

11|10|C|485|11|10

A FIAT 600 65, motor reparado, pintura, de Mendoza. Vendo. Facilidades. - Perú Este 3301, Ciudad.

11|10|C|485|11|10

A. FIAT 1.600, 71, a toda prueba vendo, permuto, financio. Perú Este 3301. Ciudad.

11|10|C|485|11|10

A. CUPE Torino 69, único dueño de fábrica, vendo permuto, facilidades. Perú Este 3301. Ciudad.

11|10|C|485|11|10

A PARTICULAR vendo Valiant IV 67 una joya. San Martín 1882. Las Heras. Kiosco.

11|10|C|463|12|10

A PARTICULAR vendo Fiat 600 63, Plumerillo, Las Heras. Agudo 2197. 11|10|C|533|12|10

A VENDO Fiat 600, 67 buen estado. Espejo 836, Las Heras.

11|10|C|656|11|10

A OPEL modelo 58, Fiat 600 modelo 69 (2), Ford Falcon modelo 66, 4 - S modelo 71, camioneta Chevrolet modelo 72, contado, facilidades, permuto; San Miguel 1885, Las Heras.

11|10|C|656|11|10|D

A RENAULT 850, modelo 69 y Gordini modelo 66 contado, facilidades, permuto; San Miguel 1885, Las Heras.

11|10|C|656|657|11|10|D

A CAMIONETA Chevrolet modelo 66 contado, facilidades, permuto; San Miguel 1885. Las Heras.

11|10|C|656|657|11|10|D

A PEUGEOT 404 modelo 66 y 403 modelo 58 contado, facilidades, permuto. San Miguel 1885, Las Heras.

11|10|C|656|657|11|10|D

A CHEVROLET modelo 65 contado, facilidades, permuto; San Miguel 1885, Las Heras.

11|10|C|656|657|11|10|D

A CHEVROLET Super Sport 250 modelo 69, contado, facilidades, permuto. San Miguel 1885, Las Heras.

11|10|C|656|657|11|10|D

A MOTONETA Siambretta, modelo 59 y Lambretta, modelo 60, contado, facilidades, permuto; San Miguel 1885, Las Heras.

11|10|C|656|657|11|10|D

A R - 12 modelo 71, contado, facilidades, permuto. San Miguel 1885, Las Heras.

11|10|C|656|657|11|10|D

A FIAT Familiar 1.500 mod. 1968, particular vendo financiado. La Pampa 177. Ciudad.

11|10|C|550|12|10

A PERKINS 6 cilindros, completo, para bombeo o camión. Vendo. Teléf. 290539.

11|10|C|604|11|10

A OFERTA razonable, vendo moto A.J.S. 500, permuto por moto chica. Maipú 658. Ciudad.

11|10|C|628|11|10

A PARTICULAR, vende Fiat 1500 Familiar, 66, impecable, contado. Lorenzo Armani 1443. Godoy Cruz. 11|10|C|630|12|10

A LIQUIDO Bergantín 61, motor reparado total. 25.000. - Godoy Cruz y Avellaneda. Villa Nueva.

11|10|F|17408|11|10|D

A CAMION Ford F-600 61, con motor Bedford, vendo o permuto, recibo dtos., uva o vino. Godoy Cruz y Avellaneda. Villa Nueva.

11|10|F|17407|11|10|D

A FIAT 1500 68, impecable, vendo o permuto. Godoy Cruz y Avellaneda. Villa Nueva.

11|10|F|17406|11|10|D

A CAMION Chevrolet 46, pesado, con volquete y baja, 23.000 y cuotas. Godoy Cruz y Avellaneda. Villa Nueva.

11|10|F|17405|11|10|D

A ESTANCIERA 61, 22.000 y cuotas. Godoy Cruz y Avellaneda. Villa Nueva.

11|10|F|17404|11|10|D

A BAQUEANO 63 vendo o permuto. Godoy Cruz y Avellaneda. Villa Nueva.

11|10|F|17403|11|10|D

A BAQUEANO 63 vendo o permuto. Godoy Cruz y Avellaneda. Villa Nueva.

11|10|F|17403|11|10|D

A GORDINI 68, impecable, 35.000 y cuotas. Godoy Cruz y Avellaneda. Villa Nueva.

11|10|F|17402|11|10|D

(A) FIAT 600 1972 de Mendoza. $ 78.000 y facilidades, permutas, financiación. recibimos documentos de uva, vino. Rioja 1448. Mendoza. Hoy atendemos 8 a 12 y 16 a 20.

11|10|F|17288|11|10|D

A FIAT 128, 73, 125, 73, seminuevos, particular vendo, recibo menor. Tiburcio Benegas 350, Godoy Cruz.

1|10|F|91708|11|10

A PARTICULAR vendo Chevy 230 md. 73, oportunidad. B. Ortiz 1421. Tel. 223650.

11|10|F|91709|11|10

A CHEVROLET Super 67 y Fiat 600 m|62 vendo, contado y facilidades. Godoy Cruz 2569. Villa Nueva. 11|10|C|570|11|10|D

A DE CARLO 700, motor reparado, 22.000 y cuotas. Godoy Cruz y Avellaneda. Villa Nueva.

11|10|F|98245|11|10

ATENCION Fiat 125 Multicarga 73, automóvil Fiat 600 - 69, flamante estado vendo. Coronel Plaza 651.

10|10|T|07941|11|10

ATENCION automotores vendo Jeep 1957, automóvil Chevrolet 1946, camiones Chevrolet 1946 y 1957 con volquete. Coronel Plaza 651.

10|10|T|07941|11|10

ATENCION vendo Fiat 1100 impecable, facilidades. Santa María de Oro 845, San José, Gllén, Teléfono 251222.

10|10|C|147|12|10

AUTOMOVILISTAS, solucionamos cualquier problema en las puertas de su vehículo, capot y puerta baúl. Sáenz Peña 2025. Godoy Cruz. Cerquita Plazoleta Barrequero.

11|10|C|285|11|10

ATENCION: Maipú, vendo Valiant III modelo 64, muy bueno. Pescara 4. Maipú.

11|10|F|98146|12|10

AUTOS: vendo, permuto, financio. Cupé Torino 72, R 12|72, Dodge 1.500|72, Fiat 600|71 y 65, 4-S|72, Fiat 1.500|69, 68 y 66, 4L|68, 67 y 66, Renault 62, Fiat 600|63, Jeep DT, alta baja, motos reparado mod. 59, Ford 47, Multicarga Fiat 69. Atendemos sábado todo el día y domingo ½ día. Perito Moreno 1073. - Godoy Cruz.

11|10|F|91703|11|10

ACOPLADO 10 toneladas c|freno, vendo. Colón 670, Godoy Cruz. 11|10|F|91712|11|10

APROVECHELO Fiat 600 - 1964, motor reparado, joyita. Chacabuco 278 - Ciudad.

11|10|C|231|11|30

AUTO modelo 1967, impecable, vendo o permuto. Sobremonte 386. Ciudad.

11|10|C|623|13|10

AUTOMOVIL Ford Falcon 70 y 67, vendo, permuto, facilidades. 9 de Julio 2218.

11|10|C|634|11|10

AUTOMOVIL Fiat 600|69 y 67, vendo, permuto, facilidades. 9 de Julio 2218.

11|10|C|634|11|10

AUTOMOVIL Renault R-12|1974, vendo, permuto, facilidades. 9 de Julio 2218.

11|10|C|634|11|10

APURADO vendo 4-L 65, buen estado, contado $ 51.000. Güemes 448, San José.

11|10|C|642|12|10

¡AHORRE! $ 109.000 total Fiat 1500 69 el último palanca al piso, buenísimo, recibo menor cuotitas. San Martín 3258|C.

11|10|C|655|11|10

¡AHORA! trabaje y gane... camión marca Mercedes Benz L 312|60, otro 6.600 L P 315 frontal 57, Man 60 carrocería alta Bedford 57 motor 64, Dodge 64 motor a 0 km. volquete y 10 camiones más recibo valores, casas, fincas, permutas documentos, uvas y vino hay cuotitas. San Martín 3258|C. Sábado todo el día domingo hasta 14 hs.

11|10|C|655|11|10

¡ATENTOS! Pick-Up, Fiat 1.500|67 buenísima recibo, menor cuotitas. San Martín 3258|C.

11|10|C|655|11|10

AUTOMOVIL Dodge Diesel 0 km. permutas, financiación, recibo documentos de uva, vino. Rioja 1448, Mendoza. Hoy sábado atendemos 8 a 12 y 16 a 20.

11|10|F|17289|11|10|D

BEDFORD m|61, impecable estado, vendo. - Paraguay 3151, Mza.

7|10|C|227|13|10

BAQUEANO 62, contado, facilidades, permutas. San Martín 1192, Las Heras.

9|10|C|045|11|10

BERGANTIN 61, vendo. Benavente 4457, Villa Nueva, Gllén., Tel. 261155. 10|10|F|98093|11|10

BEDFORD 57, volquete, baja, motor 65. Recibo auto. Gualberto Godoy 1258, Dorrego.

11|10|C|597|12|10

BREACK 1973; Pick-up Peugeot 1972, vendo, permuto. Salta 979.

11|10|C|573|11|10

COMPRO unidades usadas, modelo 62 en adelante. Buenos Aires 344, Mza. 1|10|F|31470|Pte.

CAMIONETA Peugeot T-4B 72, a toda prueba $ 120.000. - Rioja esquina Barraquero, Ciudad. - (Mercadito).

9|10|C|007|11|10

COMPRO autos, camionetas, motos, motonetas, recibo en consignación, operación garantida. San Martín 1192, Las Heras.

9|10|C|045|11|10

CAMION Dodge, naftero, 60, alta y baja, carrocería y estado general muy bueno, con volquete, permuto, facilidades. Olegario Andrade 641.

9|10|C|031|11|10

COMPRO camión con acoplado, larga distancia, en buen estado. Avda. de Acceso 4094, lado norte (100 metros de Arenales), Villa Nueva. 9|10|C|025|12|10

COMPRO automóvil a particular con deuda. $ 40.000 contado y $ 10.000 por mes. Teléf. 248320.

9|10|T|7926|12|10|D

CIRCULO Citroen, 17 cuotas, vendo $ 25.000. Perú 676, T. 246768.

10|10|C|189|16|10

CITROEN 1967 mendocino, muy bueno, permuto. Democracia 74, Godoy Cruz.

10|10|F|980022|11|10

COMPRO chasis camión Bedford o Chevrolet 350, entrego a Cta. Chevy 72, diferencia a convenir. Tel. 261049.

10|10|F|98099|11|10

CITROEN 1970 3 CV, impecable, 45.000, saldo cuotas. San Martín 2717. 10|10|C|280|12|10

CUPE Fiat 125|72, toda prueba vendo, permuto. Jujuy 22. C.

10|10|C|283|11|10

CAMION Dodge DP-500, 74 0 Km. volcador metálico, recibo camioneta o automóvil, doy facilidades. Olegario Andrade 641.

10|10|C|258|11|10

CAMION Chevrolet 42, motor 60, con volquete, muy bueno de motor, permuto, doy facilidades. Olegario Andrade 641.

10|10|C|258|11|10

CUPE Fiat 1.500, 1969, merece verla, permutaría. Chacabuco 278, Cdad. 11|10|C|231|11|10

CIRCULO Citroen 3-CV, 13 cuotas. Vendo oportunidad. Patricias Mendocinas 2484 - 3er. Piso - Dpto. 6.

11|10|C|481|11|10

COMPRO Rastrojero. Tel. 218207. 11|10|C|483|12|10

CITRONETA furgón modelo 1972, único dueño, buen estado, vendo. Teléfono 253993, Ameghino Nº 126. Ciudad.

11|10|T|7969|12|10

COMPRO furgón para Rastrojero. Teléf. 230944. 11|10|C|360|12|10

COCHE sedan Graciela 58, buen estado. Total $ 26.000. Teléfono 260357.

1110|C|403-404|11|10|D.

CUPE Chevy 1975, dueño vende; acepto permuta. Olascoaga 1713. Ciudad. 11|10|C|400|12|10

CITROEN mod. 64 particular, motor recién reparado, únicamente al contado. Matienzo 2124. - Guaymallén. 11|10|C|444|11|10

CITROEN 2 CV. 1969, una joyita, permuto. Facilidades. Belgrano Nº 1230. Godoy Cruz.

11|10|C|504|11|10

COMPRO automóvil 1967 - 1973, entrego mercaderías varias de almacén y efectivo. Paraguay 2513. Cdad. Mza.

11|10|T|07957|12|10

CUPE FIAT 1500 último modelo, vende particular. Olascoaga 1338. Mza. 11|10|C|585|11|10

CITROEN 69 vendo o permuto. Larrea 1666, Bº Trapiche (cerca Escuela Peña). 11|10|C|559|11|10

CAMIONETA Peugeot 1939, vendo en cuotas, poco contado. Lamadrid 336, Ciudad. Teléfono 243820. 11|10|C|513|11|10

COMPRO Ami 8, 74/75; dispongo Citroen 2 CV. 69; 50.000 efectivo y 20 cuotas 1.500 mensual. Tratar: Alberdi 283. Mendoza. 11|10|C|515|11|10

CITROEN furgón 1964, vendo, impecable. Necochea 975, San José, Guaymallén.

11|10|C|609|610|11|10|D

CAMIONETA Jeep IKA, panorámica 1969, nueva, $ 60.000 y facilidades. Rioja 1448. Mendoza. - Hoy sábado atendemos 8 a 12 y 16 a 20.

11|10|F|17290|11|10|D

CAMIONETA diesel 1975, c|garantía, $ 175.000 de contado. Recibo permuta. Documentos de uva, vino. Rioja 1448. Mendoza. Hoy sábado atendemos 8 a 12 y 16 a 20. 11|10|F|17291|11|10|D

CAMIONETA Chevrolet Diesel modelo 63 con caja de cuarta vendo o permuto; Roca 681. Las Heras. 11|10|C|656|11|10

CAMION M. Benz, tipo 3500 para cargas generales, buen estado. Mod. 1960. Perito Moreno 1073, Godoy Cruz.

11|10|91702|11|10

CITROEN Ami 8, flamante, de Mendoza, $ 80.000. Facilidades hasta 24 cuotas. Permutas, financiación, el más bajo interés de plaza. Rioja 1448. Mendoza. Hoy sábado atendemos 8 a 12 y 16 a 20.

11|10|F|17292|11|10|D

CUPE Chevy 75 y 72, vendo, permuto, facilidades. 9 de Julio 2218. 11|10|C|634|11|10

CITRONETA modelo 64 $ 4.850.000 contado. Roca 681. Las Heras.

11|10|C|656|11|10

CITROEN 3CV modelo 70 muy buen estado, líquido total $ 9.780.000 vendo o permuto. Roca 681. Las Heras.

11|10|C|656|11|10

CHEVROLET 68, vendo. Benavente 4457, Villa Nueva, Gllén. Tel. 261155. 10|10|F|98093|11|10

DODGE 1500 - 72 última serie, permuto. Democracia 74 - Godoy Cruz.

10|10|F|98028|11|10

DODGE Polara 71, mejor que nuevo, permuto menor precio, doy facilidades. Olegario Andrade 641. 10|10|C|258|11|10

DE CARLO 700 impecable, vendo contado. Alberdi 1657. San José - Gllén.

10|10|C|622|23|12|10|A|D.

DODGE Coronado|69, impecable, gran oferta. Perú 2113, Ciudad.

11|10|C|584|11|10

DI TELAA 60 vendo. Uruguay 560. San José. 11|10|C|438|11|10

ESTANCIERA Mod. 57 al contado. Garibaldi 71, 2º Piso Srta. Alvarez. Lunes a viernes de 7 a 13 hs. Teléfono 243997.

11|10|C|432|12|10

ESTANCIERA 1961, muy buena, $ 30.000 y facilidades. Permutas. Don Bosco 40.

10|10|C|214|11|10

ESTANCIERA 57, muy buena. No hay permuta. Alem 357, Dorrego 11|10|C|484|11|10

FIAT 1.600 - 1970-, pocos kilómetros. Impecable. Leonidas Aguirre 375, Ciudad.

9|10|C|989|11|10

FURGON térmico para asentar sobre caja y cabina Peugeot con estanterías forrado en nerolite. $ 2.500.000 contado únicamente. José Ingenieros 341, Barrio Jardín Luzuriaga - Maipú.

10|10|C|410|11|10

FORD 350 gasolero de lujo modelo 73. Videla Correa 720.

9|10|C|063|064|11|10|AD

FALCON flamante, nuevo, vende dueño. San Martín 471. Las Heras.

10|10|C|315|321|11|10|D

FIAT 600 - 71 - 72 excelentes, permuto. Democracia 74. Godoy Cruz. 10|10|F|98030|11|10

FIAT 128 mendocino, como nuevo, permuto. Democracia 74, Godoy Cruz. 10|10|F|98024|11|10

FIAT CUPE 800 45.000 saldo cuotas; Fiat 600 - 1963 1961 25000 saldo cuotas. San Martín 2717.

10|10|C|280|12|10

FIAT 128 - 1971 70.000 saldo cuotas. Recibo coche grande. - San Martín 2717. 10|10|C|280|12|10

FIAT 1100 motor nuevo vendo contado 5.000.000. Llamar 216612.

11|10|C|475|11|10

FIAT 600, 1968 y 1970, flamante estado, amplias facilidades. Belgrano 1250. Godoy Cruz.

11|10|C|504|11|10

FIAT 600 modelo 65, dueño vende barato. Facilidades. Federico Moreno 2665. Ciudad.

11|10|C|506|12|10

FORD Taunus 1956, de fábrica; caja 4ta., vendo. Julio A. Roca 743, Ciudad.

11|10|C|495|11|10

FIAT 1.600 - 1971 pocos kilómetros como nuevo. Chacabuco 284. Ciudad.

11|10|C|231|11|10

FIAT Multicarga 1970 Iava 1972, vendo, permuto. Salta 979.

11|10|C|573|11|10

FIAT 1.500 modelo 66 en perfecto estado, vendo. Coronel Díaz Nº 539. 11|10|T|7992|11|10

FIAT 600 modelo 67, contado y facilidades. Pedro Molina 369. San José - Guaymallén.

11|10|T|7984|11|10

FIAT 600, 68 "nuevo", vendo mejor oferta contado. Huarpes 112.

11|10|C|512|11|10

FALCON 221, 1973; Chevrolet 1994, vendo, permuto. Salta 979.

11|10|C|573|11|10

FIAT 128, 1.300. Unico por su estado, vendo contado únicamente. Lisandro Moyano 918, Las Heras. Tratar hoy 12 a 20 y domingo de 8 a 13.

11|10|C|575|11|10

FURGON Renault 4F, 1964, vendo. Muy buen estado. Necochea 975, San José, Guaymallén.

11|10|C|609|610|11|10|D

FIAT rural 1.500 segunda serie 1968 vendo facilidades. permuto. 25 de Mayo 2997.

11|10|C|656|11|10

FORD 350 gasolero, Rastrojero 1956 y Siam Di Tella 1964, garantidos, vendo. Cervantes 1657, Godoy Cruz.

11|10|F|91710|11|10

FALCON Futura, modelo 1969, impecable, motor 74, Colón 147, Mendoza.

11|10|F|98247|11|10

FIAT Familiar 1.500 1970 vendo. - Juan B. Justo 361. Godoy Cruz.

11|10|C|567|568|12|10|D

GORDINI 65, perfectas condiciones, permuto menor o mayor precio, doy facilidades. Olegario Andrade 641.

10|10|C|258|11|10

GRAN estado, automóvil Dodge diesel. Polara, nuevo, especial para viajantes| Rioja 1448, Mendoza. Hoy sábado atendemos 8 a 12 y 16 a 20.

11|10|F|17293|11|10|D

GORDINI 1966, vendo urgente. - Olavarría 92, Villa Nueva. Teléfono 262197.

11|10|F|98246|11|10

IAVA 1972 una sola mano pocos kilómetros. Impecable. Leonidas Aguirre 375, Ciudad.

9|10|C|989|11|10

ISETTA 300 vendo, perfecto estado, sábado tarde y domingo. Maipú 2939. Barrio Espejo Las Heras. 11|10|C|433|11|10

¡INCREIBLE! Pontiac 47, 16.000. Cupé convertible 32, 16.000. Federico Moreno 2847, Ciudad.

11|10|C|607|608|11|10|D.

JEEP doble tracción, 70 adelante, buen estado, compro. - San Juan 99 - Mendoza.

11|10|F|91704|12|10

JEEP doble tracción y baja 59, vendo, oferta, motor reparado, estado general bueno. Atiendo sábado y domingo ½ día. Ferito Moreno 1073, Godoy Cruz.

11|10|F|91701|11|10

JEEP carrozado largo mod. 1964, impecable, doble tracción, vendo. Baigorria 714, Dorrego.

11|10|C|490|12|10

JEEP 1959, carrocería panorámica, permuto; amplias facilidades. Belgrano 1250. Godoy Cruz.

11|10|C|504|11|10

JEEP IKA carrozado 1ª mano, vendo. Las Cañas y Avda. de Acceso. 11|10|C|529|12|10

MOTO 350 cilindradas, bicilíndrica marca Jawa, todo original de fábrica, una verdadera joya. - Contado solamente. Tratar Lamadrid 836, Ciudad.

10|10|C|305|11|10

MOTO BMW - 500, 1948, vendo o permuto. Anzorena 327. Godoy Cruz. 11|10|C|451|12|10

MOTO Zanella 175 c.c. nueva, (recién asentada), vendo. Farmacia San Lorenzo, Belgrano Nº 805. Ciudad.

11|10|T|7960|11|10

MUY buen estado: Fiat 128, 1972. Fiat 1.600, 1972. Fiat 1.600, cupé 1971, Mendoza. Permuto, facilidades hasta 24 cuotas. Rioja 1448. Mendoza. Hoy sábado atendemos 8 a 12 y 16 a 20.

11|10|F|17294|11|10|D

MOTOR 4-L|65 completo vendo. - Sr. Rojas. Finca Counto ex Benegas. Cruz de Piedra.

11|10|F|98235|12|10

MOTONETA Siambretta Standard, impecable. Avellaneda 630, Villa Nueva. 11|10|C|397|11|10

MOTO Puma 125 vendo. Lamadrid esquina Zapiola. Dorrego. Guaymallén - Mendoza.

11|10|T|7970|11|10

MOTOCARGA Luján, caja metálica, gomas nuevas. - Godoy Cruz 1004 - Gllén.

11|10|C|521|11|10

MOTO Super S. 125 c.c., contado. French 512. Dorrego.

11|10|C|633|12|10

MOTO Guzzi Lodola, vendo contado. San Juan 554, 1er. Piso.

11|10|C|647|11|10

OPORTUNIDAD, Rambler 660, 1964, vendo, contado únicamente. 50.000. Bandera de los Andes 2101. Gllén.

10|10|T|07950|11|10

OFERTA vendo Renault 1961 $ 35.000 contado, 25 de Mayo 2997.

11|10|C|656|11|10

PEUGEOT 404 - 1970 cubiertas nuevas una sola mano como nuevo. Leonidas Aguirre 375, Ciudad. 9|10|C|989|11|10

PEUGEOT T4B 70, impecable, contado, facilidades, permutas. San Martín 1192, Las Heras.

9|10|C|045|11|10

PEUGEOT 403 - 61 mendocino, excelente, permuto. Democracia 74, Godoy Cruz.

10|10|F|98026|11|10

PARTICULAR vende Renault 61, estado impecable, permutas. Pellegrini 2331, ex Moreno, Ciudad (frente Monoblock)

10|10|F|98097|11|10

FRENOS SEGUROS PARA VEHICULOS DE MOTOR DIESEL

SULIC

NUEVO PRODUCTOR DE VACIO (DEPRESOR UNIVERSAL)

Especialmente apto para Rastrojeros

Unico que asegura un frenado perfecto sin posibilidad de fallas en todo tipo de vehículo diesel. Su tamaño super reducido permite una fácil colocación sin necesidad de modificaciones.

Distribuidor Nacional Exclusivo

JORGE MARIO ALCALA

Brandsen 1541 - Tel. 240395 - Dorrego

Venta y colocación inmediata en:

ORWA Tel. 293308

Ejto. de los Andes 266 - Dorrego

IANNIZZOTTO Y FAVREAU

Cnel. Díaz 130 - Tel. 256605 - Cdad.

Suc. de JOSE FESTINO

Morón 184 - Tel. 248096 - Cdad.

PEUGEOT 404 1967|68, cubiertas, tapizado, pintura muy buen estado precio total $ 113.000. Leonidas Aguirre 375, Ciudad.

9|10|C|989|11|10

PORTA-EQUIPAJE Peugeot 404, compro. Tel. 245557.

11|10|C|365|11|10

PARTICULAR vendo Di Tella impecable. Uruguay 560. San José.

1|10|C|438|11|10

PEUGEOT 404 modelo 71. Vendo o Permuto. Pueyrredón 919. Dorrego. Tel. 242210.

11|10|C|457|12|10|D

PERMUTO Fiat 1900 modelo 1953. Por Peugeot 404. Calle Italia 5642. Chacras de Coria.

11|10|C|407|12|10

PARTICULAR vende Fiat 600 - 68 y 72. Martínez de Rosas 767.

11|10|C|565|12|10

PEUGEOT 0 Km. XSE vendo, permuto. Salta 979.

11|10|C|373|11|10

PARTICULAR compra Peugeot, Fiat 125 o similar, 1973 adelante. Tel. 290171.

11|10|C|548|11|10

POLARA 1968 en muy buen estado vendo. Tacuarí 726, Godoy Cruz.

11|10|C|638|639|12|10|D

PERMUTO camioneta Fiat modelo 74, 14 mil kms. de fábrica, por camioneta Fiat o Peugeot de menor precio. Carril Urquiza, Coquimbito, Maipú. Estación de servicio Sanichelli.

11|10|C|519|520|11|10|D

RENOLETA 1971 un solo dueño, pocos kilómetros. Leonidas Aguirre 375, Ciudad.

9|10|C|989|11|10

RENAULT 62, contado, facilidades, permutas. San Martín 1192, Las Heras.

9|10|C|045|11|10

RASTROJERO vendo 52 HP 67 y Gordini 66 con facilidades, permuto por Rastrojero Indenor o Finquita con derecho a agua. Figueroa Alcorta 537 - G. Cruz.

10|10|C|125|11|10

RENAULT 4 S - 72; 4 L - 66 permuto. Democracia 74, G. Cruz.

10

Empleado/a Administrativo

NECESITAMOS

— Horario de comercio.
— Mayor de edad.
— Conocimientos generales de oficina.
— Preferentemente operador máquina de contabilidad.
— Buen sueldo y estabilidad.

Datos completos manuscritos indicando estudios cursados y trabajos anteriores. Absoluta reserva.

POSTE RESTANTE DIARIO "LOS ANDES" S. A. C. (26)

11|10|C|450|12|10

TUNUYAN

VENTA DE TERRENOS

Villa Margarita Graciela, s/calle La Argentina. - Domingo 12 y 19 octubre. Hotel Mestre, 9 a 12 hs. Venta directa.

10|10|C|244|245|12|10/D

VINOS

COMPRAMOS VOLUMEN TOTAL

Tintos - Criollos - Blancos y Moscato Seco

NECOCHEA 31 - 2º pº - Of. 2 TELEFONO 259378

11|10|F|98135|11|10

MOSAICOS

graníticos y calcáreos

*FINANCIACION 5,10,15 y 20 meses

LOCALIZACION Avda LIBERTAD 895 VILLA NUEVA - GUAYM. AGENTES COMERCIALES Tel. 262557

VENDO MOTOR

Perkins 4 Cilindros - Nuevo

PASO DE LOS ANDES 2946 CIUDAD — MENDOZA

11|10|C|581|11|10

Oficial Tornero

Indispensable reunir condiciones, y amplias referencias. Lateral Norte Avda. de Acceso entre Sarmiento y Florida - V. N. TELEFONO 260777

11|10|C|362|12|10

VENDO FIAT 128 1.300

MODELO 1974

GUTIERREZ 556 - MENDOZA

11|10|C|487|11|10

PERITO MERCANTIL

PARA IMPORTANTE S.A.

con referencias. Presentarse Sábado 11 de 8 a 10 hs. en SAN LUIS 541 - MZA.

11|10|C|434|11|10

ORO

COMPRAMOS

ORLY 9 DE JULIO 1181

1|10|F|95383|15|10|A

PERITO MERCANTIL

Edad 25-35 años. Maneje, liquide sueldos y jornales. BODEGAS GUIZZO

Micro 20 terminal - G. Benegas

11|10|C|492|11|10

Vendo Gamulanes Sacos de Napa

Surtido de ropa de cuero. Se hacen entallados, arreglos y limpieza de los mismos. Casa Modycuer - Entre Ríos 181. Ciudad. T. 259216

9|10|C|888|15|10

ORO COMPRO

HASTA $ 450 O F.

9 de Julio 1539 - Oficina 25 Asoc. a COVEMPA.

5|10|C|919|11|10

¡OPORTUNIDAD!

Señor: INVERSOR, AHORRISTA y/o AGRICULTOR

TIERRAS FERTILES - FRACCIONES DE 5 HAS.

EN PAREDITAS (San Carlos) SOBRE RUTA A SAN RAFAEL - AGUA POCA PROFUNDIDAD - APTAS PARA TODO CULTIVO - TITULOS PERFECTOS

PLAN DE PAGO EXCEPCIONAL

Seña al boleto ..... $ 7.000 | 40 cuotas de $ 1.000 ..... $ 40.000

Al escriturar ..... $ 13.000 | 4 extras anuales de $ 2.500 $ 10.000

TODO SIN INTERES

EN MENDOZA: 9 DE JULIO 780 - P. BAJA - CIUDAD

EN LA CONSULTA: Sr. CARLOS E. BERRONDO - BRUNO VILLEGAS 368

ATENDEMOS SABADO TODO EL DIA Y DOMINGO MEDIO DIA

11|10|C|501|12|10

JOSE Y DOMINGO B. SELLA

TIBURCIO BENEGAS 776 - MARTILLEROS PUBLICOS - TELEFONO 247447 - CIUDAD

Orden hotel residencial por cierre, 2 comercios y consignatarios varios

GRAN REMATE SIN BASE

En calle TIBURCIO BENEGAS 776 - Ciudad

6 heladeras familiares impecables; 4 combinados stéreos Ranser y 6 Wincofon de mesa; 4 lavarropas nuevos y usados; 8 cocinas nuevas y usadas; 5 televisores nuevos y usados; calculadora Facit; 2 máq. de sumar eléc.; heladera vitrina, carnicera y de kerosene 4 puertas; 2 balanzas abanico; cort. fiambres eléctrica; 4 máquinas de coser Singer, etc.; ventiladores; báscula; radio auto; 100 bot. whisky; 10 bicicletas (3 plegables); 300 colchones y almohadas; carrito p/moto; ampliadora; juego jardín hierro; verdulera metálica; espejos; olla a presión; garrafas; máq. fotográficas; juegos cubiertos; 30 quinqué; herramientas; lote de ropa; fichero metálico; máquina Divisuma, etc.

MUEBLES: 10 soberbios juegos dormitorios nuevos y usados; españoles, enchapados, c/marqueteria, etc.; 8 juegos comedor enchapados, escandinavos, etc.; 12 juegos de living de lujo; 6 modulares finos; vitrina estantería; 30 roperos grandes y chicos; 40 camas de 1 y 2 ½ plazas; 30 mesas de luz; cómodas; bancos y mesitas p/kimder; diván cama; 20 aparadores cocina; 400 sillas tap. carpenter; 15 mesas nerolite extensibles y redondas y libro; juego dormitorio niño, y todo cuanto se encuentra en nuestra casa de remates.

MAÑANA 8 HORAS

"SU CASA DE REMATES" lo invita a la exposición HOY, de 10 a 12 y 16 a 20 hs.

11|10|F|98154|11|10

Terreno 1800 m2

Carril Rodríguez Peña, excelente ubicación, vendemos y recibimos vehículo utilitario. - Uruguay 810/12. Ciudad.

11|10|C|578|12|10

PARTICULARES

por razones de viaje venden Auto Unión mod. 62; Peugeot 404, mod. 70; cupé GTX mod. 73. Reciben permutas menor valor.

TUCUMAN 681 — CIUDAD TELEFONO 215958

11|10|C|572|13|10

IMPORTANTE ROTISERIA

Céntrica - Vendo. - Excelente clientela. - Contado y facilidades. GUTIERREZ 375 - TEL. 257964

11|10|F|98224|11|10

Galpones - Techos - Tinglados

TINGLATECHO S. R. L. (Stabio SAIC)

Oficinas: San Martín 1955. Godoy Cruz. Mza. - Talleres: Zizzias 450. Benegas (carril Cervantes al 2400). - Tels.: 248402 - 248279 - 290078 - 221765 - Sucursal Tunuyán: Av. San Martín y Mitre. Tel. 2218 - Sucursal San Rafael: Av. Mitre 765. Tels.: 25476 - 24660 - Sucursal Maipú: Pablo Pescara y Sarmiento Tel. 972130 - Sucursal Este: Busquets y Corrientes. Junín. Teléfono 22381.

20|9|F|92736|21|10|A

ORO

PLATA-PLATINO-BRILLANTES

Análisis y Purificación de metales preciosos

Compra - Venta por mayor y Menor. Voy a domicilio. Asoc. a COVEMPA. - Sarmiento 50. Local 5 - Teléf. 244960 - Mza.

5|10|C|817|14|10

LADRILLONES

Mosaicos, arena, ripio, piedra. CREDITOS 10 MESES

Depósito - Ventas:

SALTA 1542 — CIUDAD

11|10|C|465|11|10

GRATIFICARE

devolución anillo de oro y brillantes extraviado Bodega del 900 el 9 corriente. TELEFONO 241275 Sra. MARTA

10|10|C|472|473|11|10|A|D

SOBRE RUTA ACCESO SUR ZONA INDUSTRIAL

3 ½ Has. A 10 Km. CDAD.

VENDO

TELEF. 257964

11|10|F|98223|11|10

BARBECHOS a $ 1,80

VIVERO TRES PORTEÑAS

— CALIDAD Y SANIDAD —

Ver: VIVERO CARRIL CHIMBAS Esq. GALIGNIANA - TRES PORTEÑAS

VENTAS: 25 DE MAYO 1510 - TELEF. 262313 - DORREGO

EN PALMIRA: CADETES CHILENOS 354 - TELEF. 235

9|8|F|14958|Pte.|AD

AUTOS USADOS

HOY HOY

AUTOMOVILES

AMI 8 Club, blanco - Nuevo	1974
RENAULT R.12, color verde metalizado Seminuevo	1973
CITROEN AMI-8-Club, color verde pradera	1973
FIAT 128, gris claro	1973
DODGE Coronado color blanco nevada	1972
DODGE 1500, color verde pradera	1972
FIAT 600-R, color blanco	1972
PEUGEOT 404, color marrón	1972
FIAT 1600, bordó	1971
FIAT COUPE 1600, color azul	1971
FIAT 600-R, color bordó	1971
FIAT 128-L, color azul	1971
RENAULT R-12, color blanco	1971
RENAULT 4-S, color beige	1973
CITROEN 3-CV, color amarillo	1973
PEUGEOT 404, color gris	1971
FIAT 600-R, color verde	1970
RENAULT R 4, gris	1969
PEUGEOT 404, color blanco	1968
FIAT 600, color gris	1967
RENAULT DAUPHINE, color gris	1964

CAMIONETAS

DODGE Diesel D.P. 100, color turquesa	1975
DODGE Diesel D.P. - 200	72/73
PEUGEOT T4B, color celeste	1972
PEUGEOT T4B	1970
JEEP IKA, Panorámico, color verde	1968
PEUGEOT T4B, color celeste	1968

HOY DE 8 A 12 Y 16 A 20

DODGE-MESCHINI DODGE-MESCHINI

PRIMO MESCHINI S.A.

CONSECIONARIO DODGE

RIOJA 1448 — SAN JUAN 1457 — TEL. 250800

SAN MARTIN: ALEM 293 — TEL. 21604

SAN LUIS: AV. ESPAÑA 1144 — TEL. 4318

11|10|F|11|10|D

ALMANAQUES

Directamente al comercio. - Precio oferta mes octubre. BALCARCE 1170 - BARRIO AERONAUTICO LAS HERAS

11|10|C|622|624|12|10

DOLARES

SAN JUAN 1163 - P.B. - OF. "A" - CDAD. - T.E. 256708

11|10|C|556|11|10

Avisos Clasificados

(Viene de la Pág. anterior).

Ventas Varias

MAQUINA de tejer Magitex semi-industrial. José Mármol 2075. Godoy Cruz. 11|10|T|7963|13|10

OPORTUNIDAD para hoteles, residencial, hosperaje vendo 1.000 mts. tela sabanas rosado 1,60 ancho $ 89. Estampado 1.95 ancho $ 140. Colchas 1 ½ P. $ 434. Colchón I. P. $ 790, cama provenzal 1 p. $ 920. 2 ½ plaza. $ 1.400. Catre hierro lona $ 1.290. Alberdi 77 - Ciudad. casi esq. Rioja. Castillo Hnos. 11|10|C|455|12|10

PIANO nuevo vendo. Taboada Nº 2552. Drummond - Luján. (Lado cancha Drummond). 11|10|F|98195|12|10

PERRITO Doverman enano vendo 70 días. Besares 1043. Ch. de Coria. 11|10|C|437|12|10

POR CIERRE vendo instalaciones y artefactos peluquería damas. Ocasión. Tel. 247187. 11|10|C|640|641|12|10|D.

REGALE a mamá antigüedades. Vendo, permuto sillón -hamaca viena, Windsor, banco jardín, espejos, sillas, arañas, apliques, adornos, etc. - José F. Moreno 2050. C. 10|10|C|139|140|14|10|D

RAQUETAS Dunlop importadas, vendo, para niños, damas y caballeros. Tel. 250947 y 240147. - Emilio Jofré 452. Mendoza. 10|10|T|7927|12|10

SEMILLAS de pimiento Morrón y tomate Rossol. Selección INTA. La Consulta. Cooperativa "Casas Viejas". San Martín 801, Las Heras. Teléfono 255378. 8|10|C|627|12|10

SINGER coser-bordar, otra 16K36 industrial tapicera vendo. Clark 262. 10|10|C|162|12|10

SE VENDE un ropero, cómoda y una heladera. Buen estado. Salta 2469. Ciudad. 11|10|T|07997|11|10

SEBO proveniente de velas, vendo. - J. B. Justo 757, Mza. 1110|C|532|13|10

TELEVISOR Admiral 21", $ 3.500; combinado ocasión. Colón 357. Tel. 243006. 11|10|C|335|11|10

TALADRO eléctrico, $ 1.990; máquina de soldar 120 Amp., pesos 4.200; gasómetro 3 kg., con juego picos y accesorios, $ 10.900. Roca 181, Las Heras. 11|10|C|656|13|10

TELEVISOR nuevo vendo 99.000, resto cuotas. Godoy 80. Las Heras. 11|10|C|656|12|10

VENDO muebles art. del hogar. Corrientes 452. 6|10|C|045|11|10

VENDO baldosas usadas de primera 80 m2. Av. Costanera 2315 Guaymallén. 10|10|F|07943|11|10

VENDO combinado importado R.C.A. Víctor. Lindo living Provenzal. Zeballos 389. Dorrego. 11|10|C|217|11|10

VENDO cizalla Trébol 3 - 300, contado. Nueva. Teléf. 223929. 11|10|T|7977|11|10

VENDO madera construcción, urgente, buen estado. Bolivia 3432, Ciudad. 11|10|C|658|11|10

VENDO stéreo modular Kent Brown, sin uso, contado. Teléfono 223929. 11|10|T|7977|11|10

VENDO tubo de oxígeno. Contado únicamente. Río Negro 375, Las Heras. 11|10|C|494|12|10

VENDO heladera vitrina 3 puertas, 1 cortadora de fiambre Bianchi, 1 balanza abanico 15 kilos. Videla Castillo 87, Las Heras. 11|10|C|537|12|11

VENDO dormitorio, Santiago del Estero 1160. G. C. T. 291771. 11|10|C|535|12|10

VENDO soldadora eléctrica 200-A sin uso, contado. Tel. 223929. 11|10|T|7977|11|10

VENDE particular, ropero, sofá, cama, cama 1 plaza. Montecaseros Nº 580. 11|10|C|474|11|10

ZAPATEROS, suela crupón y entera a precios de fábrica. Calle Palma 110. Maipú. Curtiembre Mattar. 11|10|F|17341|15|10|D.

A BENTURINO. Martillero. Teléf. 248730 y 244335. Av. Colón 669. Ofrezca muebles, antigüedades, artículos de hogar. Anticipo dinero. 2|1|F|7828|Pte

A. SELLA Martilleros. Tel. 247447. Tiburcio Benegas 776, ofrezca muebles, artículos hogar, máquinas usadas. - Dinero en el acto. 11|2|F|36991|Pte.

"A.A." AMITRANO - Martillero, Tel. 247711. Aristides Villanueva 332, ofrezca muebles, antigüedades, maquinarias, artículos generales. Pagamos mejor. Anticipamos dinero. 9|6|F|12224|Pte.

COMPRO muebles y artículos del hogar. Tel. 256855. 6|10|C|45|11|10

COMPRO contado motores eléctricos, amoladoras; bobinados y arreglo motores eléctricos rápidos. San Martín 359, Las Heras. 1|10|C|802|15|10

CONTADO, usados, compro cortadoras fiambre, picadoras carnes, balanzas, todos tipos. Rodríguez 1176, horario, 16 - 20. T. 250426. 11|10|C|661|11|10

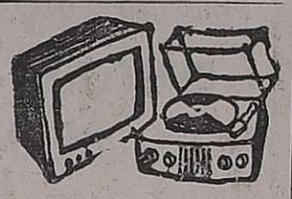

Combinados, Cambiadores y Televisores

A ¿T.V. descompuesto? Llame tel. 240350-217549. Grabadores, car-stéreos, combinados. Seriedad, garantía. Atención a departamentos. Federico Moreno 1859. C. 11|10|C|566|17|10

CAMBIE el tubo de su televisor y páguelo a crédito. Garibaldi 374. Teléfono 248066. 10|8|F|81631|Pte.

EL TECNICO Alemán, repara televisores con eficiencia y honradez. Pero no es un mérito especial; sólo sigue la tradición de sus mayores. Tel. 251189. 5|10|C|900|12|10

ELECTROGAR T.V. Service televisores, combinados, tubos, todas marcas. T. 255765. 3|10|C|338|12|10

LA CASA del Tocadisco, servicio autorizado Winco. Repuestos legítimos, trabajos garantidos. Rioja 1342, Teléf. 216215. 9|10|C|008|14|10

TELEVISORES, combinados y radios, reparamos; cambiamos tubos, colocamos el Phillips o Columbia. Facilidades de pago. Teléfono 253993. Ameghino 126. Ciudad. 11|10|T|7968|12|10

Ocupaciones Varias Pedidas

BENTURINO, necesita oficial tornero para madera, competente Colón 669. Mza. 10|10|F|98033|11|10

CAPACITESE para ingresar a taller mecánico, metalúrgico, industria o independizarse. Curso práctico. No importa edad ni sexo. Taller Escuela. Fundación E.A.G. - Juan Gualberto Godoy 969, (altura calle Dorrego al 500), Guaymallén. 11|10|C|410|15|10

FABRICA de Livings Val necesita tapicero; inútil presentarse si no es competente. Wáshington Lemos 740. Las Heras. 11|10|T|7983|14|10

MODISTAS. Costureras a fasón para fábrica, necesito. Gualberto Godoy 1373, Dorrego. 11|10|C|646|11|10

MOZO necesito, con experiencia. Sábado de 8 a 12 hs. - Pizzería Diana. - San Juan 1463 - Mza. 11|10|C|517|11|10

NECESITO oficial pulidor de cromado a porcentaje. Costanera Nº 2315 - Gllén. 10|10|T|07943|11|10

NECESITO oficial, juegos de living. Alberdi 570, San José. 10|10|T|7948|11|10

NECESITO cortador de carne, con referencias, San Martín 3298, esq. Damián Hudson. Ciudad. 10|10|T|07958|11|10

NECESITO cuatro yeseros para San Rafael. Presentarse Barrio Villa Sardi - Adolfo Calle s/n. San Rafael. Tratar: Espinoza-Rodríguez. 11|10|C|418|12|10

NECESITO medio oficial soldador, para el armado de sillas. Tucumán 584 (Dorrego). 11|10|F|91706|11|10

NECESITO empleada cama afuera, responsable. Sepa cocina, lavado y planchado. - Colón 796. 1º - 3. 11|10|T|7986|11|10

NECESITO persona mayor de edad para limpieza. Tel. 226356. 11|10|T|7985|11|10

OFICIAL mueblero y laminado a destajo se necesitan. Cervantes N 2445. Benegas - G. Cruz. 10|10|C|343|-44|12|10|D.

PELUQUERA/O necesito incorporar importante instituto, Ayacucho 183. 9|10|C|949|12|10

PERSONA sola, jubilado, doy vivienda, a cambio cuidado casa-quinta. Chacabuco 555, C. 11|10|C|649|12|10

REPRESENTACIONES Acevedo, requiere viajantes Art. almacén, c/ experiencia. San Martín 1672, Loc. 25. 11|10|C|620|621|11|10|D.

SRTAS. mayor de 18 años, buena presencia, para club nocturno. Sueldo 7.500 mensuales, desde las 23 hs. en adelante. Rivadavia esq. Belgrano. 10|10|C|164|11|10

SERENOS con antecedentes, se necesitan. Paso de los Andes Nº 1788, ciudad. 11|10|C|369|11|10

TRANSPORTE escolar necesito. - Espejo 423. CDA. de 10 - 12 hs. 9|10|C|986|11|10

URGENTE necesito peluquera de dama. R. E. S. Martín 2997 - Dgo. 10|10|C|186|11|10

VIAJANTE con vehículo relacionado con mercerías, roperías, librerías y jugueterías necesito. Tratar horario de comercio. San Juan 1616. Mendoza. 11|10|T|7972|11|10

OFRECIDAS

CONTABILIDADES, sueldos, impuestos, auditorías. Organización de empresas. Título Universitario. T.E. 262637. Tarde. 9|10|C|800|12|10

CHOFER c/registro profesional y referencias. Reconquista 750. Godoy Cruz. 10|10|C|416-1711|10|A|D.

OFRECEN sus servicios profesionales dos laboratoristas químicos extranjeros. Amplia experiencia. Teléfono 214131. - Ciudad. 11|10|C|479|11|10

Ofrecidos Varios

EMPRESA CIPOLLETTI DESTAPAR CLOACAS

Teléfonos 260570 - 261695

A destapar cloacas, desagües, plomería, gas, instalaciones de calefones, destape instantáneo con equipo moderno, de cañerías de agua caliente. 9|10|C|024|11|10

A DESTAPAR cloacas desagües, calefones gas, plomería. "Trabajos garantidos". Tel. 250617. 3|10|F|39365|Pte.

A DESAGOTE pozos, cámaras sépticas. - Destape cloacales, cañería en general. La Moderna. T. 243865. 15|9|C|61|11|10

A HELADERAS, lavarropas, termocalefones. Reparaciones garantidas. Silva 2938. Teléfono 250471. 16|9|C|363|15|10

A CALEFONES, plomero, gasista, lavarropas, reparaciones inmediatas, precios razonables. T. 246434. 27|9|C|738|11|10

A BUEN PLOMERO, gasista. Económico. Visitas gratis. Cañerías, calefones, destapes. 216085. 5|10|C|459|11|10

A DESTAPAR Cloacas, cañerías, calefones, plomería. Tel. 242948. Juan B. Justo 564 - Godoy Cruz. 6|10|C|149|150|12|10|D

A DESAGOTE de pozos y cámaras sépticas, destape cañerías. "La Higiénica". Brandsen 1344. Dorrego. Teléfono 291126. 7|10|C|364|5|11

a DESAGOTE de pozos. limpieza de cámaras, Bº UNIMEV. M-6, C-18. - Tel. 261745. 11|3|F|40682|Pte.

A - PLASTIFICAR, pulir, encerar pisos madera, pintar casas; plomería, gasista. Llame teléfono: 250482. 26|9|C|217|25|10

A DOMICILIO reparamos heladeras familiares, comerciales, lavarropas, asesoramiento gratis.- 260136 1|10|F|95848|Pte.

A - INTEGRAL máquinas de coser, taller especializado, todas marcas, modelos. Vamos a domicilio. Trabajos garantidos. Lamadrid 430. Ciudad Tel. 249178. 8|10|C|813|12|10

A PLOMERO - GASISTA service urgente, calefones, cocinas, filtraciones, plomería y gas en general. Instalaciones. Cloacas destapes. Teléfono 252897. 7|10|C|280|16|10

A DESTAPE cañerías, cloacas, agua. Plomero; arreglo calefón, gas. Tel. 223449. 8|10|C|664|19|10

A DESTAPE cañerías cloacales, agua, plomería. Arreglo artefactos sanitarios, gas. T. 224050. 9|10|C|997|31|10

A - DESTAPAR cloacas y desagües pluviales. Teléf. 247316. 10|10|C|212|12|10

ALBAÑIL techos, trabajos generales de albañilería, trabajos de urgencia. T. 250571. 10|1C|263|11|10

SE OFRECE capataz urbanizacion: Movimientos tierra, pavimentación, agua potable, cloacas, para provincia de Mendoza. Alvarez Condarco 2057 - Teléfono 293036. 10|10|C|175|11|10

SE OFRECE hombre con furgoneta Citroen 3CV. Tel. 240379. 10|10|C|178|11|10

TEJEDORA Lady-Tricot, Knittax. José Mármol 2075. Godoy Cruz. 11|10|T|7964|13|10

ALBAÑILERIA general. Impermeabilización techos. Trabajos urgentes. Tel. 226045. 11|10|C|406|11|10

DESAGOTE de pozos y cámaras sépticas. Tel. 293241. 8|10|C|744|14|10

ELECTRICISTA: Reparaciones, instalaciones artefactos eléctricos, a domicilio. Teléf. 255336. 30|9|C|281|29|10

ELECTRICISTA, instalaciones, reparaciones en gral., protección integral, instalaciones de disyuntores. Tel. 254779. 6|10|C|880|11|10

EMPRESA de pintura, precios módicos rapidez y seriedad. Teléfono 256348. 7|10|C|276|11|10

EMPRESA Constructora Fernández trabajo en general, azulejos, revestimientos de calderas. - Teléfono 230021. 10|10|T|07931|16|10

IMPERMEABILIZO techos. Garantía. Facilidades. Velo de vidrio y pintura. Aluminio. Recibo muebles a cuenta. T. 220657. Arnáez. 11|10|C|600|13|10

IMPERMEABILIZAMOS terrazas, tejas, zinc, cielorrasos telgopor. Pintura. Garantía, financiación. 254475. 8|10|C|749|12|10

LAVANDERIA "Los 3 Hermanos". José María Balcarce 720, Las Heras. 11|10|C|650|651|11|10|D.

LLEVAMOS ripio, arena. Sacamos escombros las 24 hs. Tel. 218683. 4|10|F|91465|11|10

PINTURA, empapelado, albañilería en general. Teléfono 227964 Señor Paludi. 3|10|C|259|1|11

PLOMERO, reparaciones, destapes, calefones, cocinas, colocación de artefactos. Tel. 243012. 9|10|C|927|11|10

PISOS parquets, pulidos, encerados, plastificados, asesoramientos. Sr. Romero. Tel. 224635. 9|10|C|903|13|10

REPARAMOS su máquina de escribir, calcudar, contabilidad. - Rapidez. garantía. T. 218101. 4|10|C|399|400|13|10

REPARACIONES albañilería, yesos pintura, pisos, mantenimiento edificios, limpieza vidrios. Teléfono 254760. 7|10|C|389|12|10

TRABAJOS construcción, pintura, yeso, se ofrece con personal, herramientas. Hablar 19 horas. Teléfono 262967. 8|10|C|589|14|10

TOMO trabajo pintura, empapelado, coloco cielorrasos. Precios económicos. Tel. 242104 - Zuleta. 11|10|C|564|11|10

Comerciales

SOLICITO socia con capital venta masiva domiciliaria de ropa. Poste Restante: María (17), diario LOS ANDES. 10|10|C|137|11|10

Ventas o Permutas

DEPARTAMENTO categoría Capital Federal por casita moderna ciudad. Teléfono 246302. 11|10|C|488|11|10

Préstamos e Hipotecas

CREDITOS hipotecarios prendarios y descuentos de pagarés. Espejo 217 - Mendoza. 17|9|C|568|16|10

Educacionales

A ALUMNOS secundarios preparamos individualmente. Teléfono 246172 30|9|C|198|19|10

A SECUNDARIOS: todas las materias e inglés. Tel. 220511. 8|10|C|753|17|10

GUARDERIAS

CUIDO niños por hora y por día. Tel. 218378. 11|10|T|07996|12|10

Academias

CORTE y Confección, a domicilio, cursos acelerados. T. 250240. 11|10|C|589|11|10

CASAS RODANTES Y EMBARCACIONES

ACONDICIONE, modernice, complete su casa rodante. Biritos Nº 595. Godoy Cruz. 710|2341310

LANCHA vendo, Bermuda S.S., 70 H.P., Mod. 1974. Tels. 217333 ó 227471. 10|10|C|282|13|10

REFORMAS, reparaciones y accesorios para casas rodantes. Consulte en: Anzorena 335, Godoy Cruz. 4|10|F|95959|31|10

TRAILER y casa rodante, c/4 cuchetas, baño, cocina y placard. Vendo Dodge 200 c/casa portante, 5 cuchetas, vendo. Carlos Paz 1070. B. San Ignacio Godoy Cruz. 11|10|C|580|12|10

VENDO trailer 4 cuchetas. San Martín 6067. Carrodilla, Luján. 11|10|C|402|12|10

Ley 11867

LEY 11.867. — Santa Laudicina de Salamone transferirá a Irene Pardo de Aves fondo comercio Despensa "Damiansito" - Maipú. Lote 9, Manzana K., libre activo y pasivo. Reclamos Mitre 521, Ciudad. Escribanía Aravena de Passerini. 8|10|C|583|12|10

LEY 11.867. — Atilio Luis Sebastiani, domiciliado en Pellegrini 51 de Luján de Cuyo, transfiere el taller de Chapería de Automóviles de su propiedad al señor Enrique Alfredo Sebastiani, libre de deuda. Para reclamos de ley fijan el mismo domicilio. 11|10|F|98192|13|10

TURISMO

VIÑA del Mar: Residencial céntrica con y sin pensión. Viana Nº 361. Tel. 81173. 10|10|C|874|14|10

Pensión y Piezas Amobladas

A UNA|2 personas honorables cómoda habitación. Tel. 214050. 10|10|T|07940|11|10

ALQUILO habitación de categoría, con baño privado, para persona sola. Con o sin pensión. San Martín 1620, Godoy Cruz. 9|10|F|97884|11|10

A MATRIMONIO, caballeros, hospedaje casa familia; teléfono; económico. Chile 1817. 11|10|C|419|12|10

A. CASA de familia, hospeda señoritas. Avellaneda 375, Godoy Cruz, media cuadra Cancha de Godoy Cruz. Tel. 227274. 11|10|T|7981|12|10

ALQUILO habitación amoblada, con baño, lavandería, patio, en ciudad, Tel. 249218. Inmobiliaria. 11|10|C|652|11|10

ALQUILO habitación a 2 jóvenes estudiantes. - Salta 1149 - Ciudad. 11|10|T|7991|12|10

CASA de familia de pensión a señoras mayores. Sobremonte Nº 355, Ciudad. 11|10|T|7978|11|10

CASA de familia da alojamiento a hombres solos. Av. España 2710. 11|10|C|583|11|10

DOY pensión a caballero o jóvenes, pensión completa o media pensión. Cabildo Abierto 255, Godoy Cruz. 7|1|F|91529|11|10

DOY ALOJAMIENTO compartido a personas honorables. Godoy Cruz 562, Ciudad. 910|C|889|15|10

DISPONGO habitaciones amobladas c/derecho cocina. Fco. de la Reta 695, Guaymallén. 11|10|C|552|11|10

HOSPEDAJE para hombre solo o familia. Precios módicos. Chile 831, Ciudad. 11|10|C|587|13|10

HOSPEDAJE persona sola. independiente todas comodidades. Aristides Villanueva 570. Ciudad. 11|10|T|08001|11|10

HOSPEDAJE, lujoso departamento, completo. Tel. 214814. 11|10|F|98150|11|10

PENSION a caballero, $ 50. Lavalle 385, Godoy Cruz. 11|10|F|91707|11|10

SE NECESITA empleada ½ día. Montes de Oca 902. G. Cruz. Micro 8. 10|10|C|180|11|10

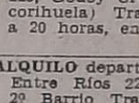

Arriendos y Cambios

A SEÑORA/ITA. alquilo habitación puerta a la calle. Saavedra 930, San José. 11|10|C|562|12|10

ALQUILO salón, entrepiso, patio, baño; barrio muy comercial (barrio maestros), ideal peluquería damas, etc. Presidente Alvear 225, Godoy Cruz, (plazoleta Escorihuela) Tratar sábado de 16 a 20 horas, en la misma. 10|10|F|98124|11|10

ALQUILO departamento interno. Entre Ríos 2270. Godoy Cruz, 2º Barrio Trapiche. Mendoza. 11|10|C|135|11|10

ALQUILO casa 450.000, departamento a matrimonio, 220.000. Güemes 302. San José. 11|10|T|07993|11|10

ALQUILO antisísmica 3 dormitorios, semi amueblada, próxima Gigante, Guaymallén. T. 248101. 11|10|C|598|11|10

BODEGUITA para fraccionar 450 mil litros, alquilo con maquinarias y envases. 245272. 11|10|C|557|11|10

CASA chiche con teléfono 3 dormitorios, cochera, jardín. Teléfono 240282. 11|10|C|544|13|10

CASA hermosa con teléfono amoblada, living, 2 dormitorios, dependencia servicio, patio. Teléfono 240282. 11|10|C|544|13|10

DUEÑO alquila s/intermediarios, departamento hermoso, frontal, recién pintado, living comedor, 2 dormitorios c/placares, cocina, lavandería c/artefactos, patiecito. Entrada independiente, Lamadrid 666, 2 cuadras parque, $ 600.000. Tratar: Serú 188 Tel. 292061. 11|10|T|07987|11|10

EMPLEADO bancario necesita alquilar casa, departamento. Sobremonte 741. Mza. Teléf. 217297. 1|10|C|453|12|10

NECESITO alquilar a particular casita o Dpto. 2 piezas, hasta $ 3.000. Anticipo 3 meses. Videla Correa 527. Vera. 11|10|C|431|12|10

$ 12.000.- Casa categoría, estrenar, alquila propietario, 5ta. Sección, Granaderos esq. Avellaneda, 3 dormitorios, dependencias. Tel. 250156. 11|10|F|98152|11|10

Servicio Doméstico Pedidos

A SEÑORA señorita, buen sueldo, cama adentro. Rivadavia 3º A. Ciudad. 11|10|C|374|11|10

(Más avisos en la Pág. siguiente)

Compras Varias

A.A. DIARIOS, revistas, libros, archivos fichas I.B.M, cartón. Retiro a domicilio. Tel. 222024. 20|9|C|245|20|10

...Ahora, MAS que NUNCA, Ud. DEBE CUIDAR SU INVERSION PUBLICITARIA ASEGURE MAYOR EFECTIVIDAD y MENOR COSTO

UTILICE LOS ANDES MATUTINO EL ANDINO VESPERTINO ADHERIDOS AL IVC CON TARIFA COMBINADA

(POR PAGO CONTADO UNICAMENTE)

ADEMAS con NOTABLES AGRUPADOS y CLASIFICADOS ECONOMICOS Ahorra $$$ EXTRAS CONTRATANDO

3 PUBLICACIONES CONSECUTIVAS 10% DESCUENTO

5 PUBLICACIONES CONSECUTIVAS 15% DESCUENTO

7 PUBLICACIONES CONSECUTIVAS 20% DESCUENTO

VENDO MOTO

Royal Enfield. Muy buen estado. Bicilíndrica. Contado. Ver en:

GODOY CRUZ 52
San José - Mendoza
Lunes Unicamente

11|10|F|98183|12|10

En LUJAN

Rotisería, despensa, verdulería y panadería. Excelente ubicación, vendo buen precio. - Sáenz Peña 506. Teléfono 980636. Luján.

11|10|F|98132|11|10

Vendo Grupo Electrógeno Generador de 105 Kva. "KSK"

con tablero de mando. - Tratar: LUIS BRAILLE 6111. Bº SANTA ANA. Guaymallén. Tel. 220550.

11|10|C|299|12|10

VENDO-PERMUTO POR COCHE

Heladera vitrina, balanza 2 kg.; otra 15 kg., cortadora fiambres y frutera con luz.

HUALPA 720 — GODOY CRUZ

11|10|C|445|13|10|A

CALDERA

Vendo, un millón pesos ley, holandesa, 8.000 kilos vapor hora, completa, con chimenea de un metro por 20 metros de altura, con bomba alimentación, motor 12 ½ HP. y dos bombas con motor para petróleo. Balloffet 2285. San Rafael. Teléfono a toda hora: 32 Rama Caída.

11|10|F|98130|13|10|A

Para Fraccionamiento en Origen VENDO

—Equipo automático para llenado de botellas, completo, en perfecto estado, rendimiento 5.000 botellas/hora. Marca BURATO.

—Lavadora de botellas, reparado a nuevo, rendimiento 5.000 botellas hora Marca ACLOY. (Sistema Valmarco). Tratar: TELEFONO 241292.

10|10|C|76|11|10

Importante Empresa

necesita alquilar casa en radio de 1 kilómetro desde calles CALLAO y MITRE, de San Rafael, con las siguientes comodidades: 6 a 7 habitaciones, 1 cocina, 2 baños, 1 lavandería; con patio, servicio agua y luz. Ofertas al Teléfono 21545.

10|10|F|97963|13|10|A

PARTICULAR VENDE DIRECTO

FAMILIAR FIAT 1500 - 1972

Motor 1600 - Blanca - 27.000 Kms. originales. - Impecable. Una joya - Contado.

FAIRLANE 1971

91.000 Kms. originales - Verde oro azteca. Una verdadera joya mecánica - Contado.

Ver: Sábado y domingo de 8 a 11 y 16 a 20 horas en: Playa Automóvil Club Argentino - Sr. Rodolfo Bongiovani.

9|10|C|970|971|12|10|D

AUTOMOTORES CALIRI

Cupé Torino 0 Km.	1975
Renault 12 0 Km.	1975
R - 6 0 Km.	1975
Fairlane	1972
Chevy	1973
Cupé Torino	1969
Fiat 600	1967
Valiant IV	1966
Multicarga Fiat	1970

Domingo atendemos hasta 13 horas

AVENIDA COSTANERA NORTE 2100 GUAYMALLEN - MZA.

11|10|C|478|11

ORO

PAGO $ 550 Gr. OF.
RESCATO POLIZAS
JOYERIA BASSO
SAN JUAN 1359

8|10|C|777|14|10

ELECTRODOS ACINDAR

3,25 PUNTA AZUL $ 80,- EL KG.

OSVALDO E. ZANETTI y Cía. - Boulogne Sur Mer 460 - San Martín - Teléfono 22287 y Teléfono 260791 - Mendoza.

10|10|F|97951|12|10

MOTONIVELADORISTA

MUY COMPETENTE — NECESITAMOS
CARRIL SARMIENTO 1342 - LUZURIAGA - MAIPU

10|10|F|98050|11|10

ORO

HASTA $ 495 Gr. Of.
RESCATO POLIZAS PLATA
NECOCHEA 62 - LOCAL 11
Asociado a COVEMPA.

6|10|C|990|11|10

TREFLAN HERBICIDA SELECTIVO

OSVALDO E. ZANETTI Y CIA.
CEBOLLA - TOMATE Y PIMIENTO
BOULOGNE SUR MER 460 - SAN MARTIN - TELEFONO 22287 y TELEFONO 260791 - MENDOZA.

10|10|F|97948|12|10

VIAJANTE LIBRE

Distribuidora repuestos automotor necesita zona Cuyo. - Enviar referencias a Pte. Rte. Diario LOS ANDES A. S. (7).

11|10|C|425|12|10

SEMILLA DE PAPA ORIGEN CANADA FUNDACION "MADRE"

Variedad Keenebeck - OSVALDO E. ZANETTI Y CIA. - Boulogne Sur Mer 460 - San Martín - Teléfono 22287 y Teléfono 260791 (Mendoza).

10|10|F|97954|12|10

TINGLADOS

Dos parabólicos 8x15, 10x25 y 10x40, a dos aguas. Especial para gallinero. Tratar

PUEYRREDON 1261
CHACRAS DE CORIA
LUJAN

7|10|C|343|17|10|B

EMPLEADO

para facturación y control de ventas y compras, persona mayor de 35 años, preferiblemente jubilado. Tratar: FRIGORIFICO ANTONICHELLI. - Mercado Central. Puestos: 8, 9, 10, 85 y 106.

10|10|T|7946|11|10

ORO

Compramos Mejor Precio
A PARTICULARES Y COMERCIANTES
GALERIA TONSA - LOCAL A-14

4|10|F|96415|18|10

OFERTA RASTROJEROS

RASTROJERO con cúpula	1966
RASTROJERO	1966
RASTROJERO	1962

AUTOGOM S. A.

JOSE V. ZAPATA 345 - MENDOZA
ALBUERA 168 - SAN MARTIN
SAN MARTIN 915 - TUNUYAN

11|10|F|98181|12|10

CASILLA RODANTE

—URGENTE VENDO—

Tratar: Montecaseros 1177, Ciudad, de 8.30 a 17.30 hs.

11|10|C|136|12|10

FORD F-100

DIESEL
MODELO 1975 - NUEVA
PEDRO B. PALACIOS 1160
CIUDAD

11|10|C|256|11|10

VINO COMPRO

INDEPENDENCIA 59
TELEF. 42171
RIVADAVIA - MENDOZA

11|10|F|98155|12|10

VELO de VIDRIO $ 6,50 m2.

GRANULADO VOLCANICO - EMULSION COLA
FERNANDO FIORENTINI E HIJOS
Cervantes 1340 - Teléfono 225750 - Godoy Cruz - Mendoza

11|10|C|500|11|10

REPFOR

REPUESTOS
FORD - PERKINS
EATON - FAE
ITUZAINGO 1876 - Tel. 258419

LICITACIONES

MINISTERIO DE ECONOMIA
CORPORACION DE EMPRESAS NACIONALES
YACIMIENTOS PETROLIFEROS FISCALES
YACIMIENTO MENDOZA

LICITACION PUBLICA Nº 1.245
ADQUISICION: FILTROS DE COMBUSTIBLE Y DE ACEITE PARA MOTORES INDUSTRIALES.
APERTURA: 28 de Octubre de 1975, a las 9 horas

LICITACION PUBLICA Nº 1.246
ADQUISICION: MATERIALES ELECTRICOS GENERALES
APERTURA: 29 de Octubre de 1975, a las 10.30 horas.

LICITACION PUBLICA Nº 1.247
ADQUISICION: ALMIDON PREGELATINIZADO.
APERTURA: 28 de Octubre de 1975, a las 11.30 horas.

LICITACION PUBLICA Nº 1.248
ADQUISICION: EQUIPOS ELECTROBOMBAS CENTRIFUGAS VERTICALES SUMERGIBLES.
APERTURA: 29 de Octubre de 1975, a las 12 horas.

LICITACION PUBLICA Nº 1.249
ADQUISICION: MATERIALES PARA ODONTOLOGIA.
APERTURA: 30 de Octubre de 1975, a las 10.30 horas.

LICITACION PUBLICA Nº 1.250
ADQUISICION: CARBONATO DE SODIO (SODA SOLVAY).
APERTURA: 28 de Octubre de 1975, a las 12.30 horas.

LICITACION PUBLICA Nº 1.251
ADQUISICION: PIROFOSFATO ACIDO DE SODIO.
APERTURA: 30 de Octubre de 1975, a las 12 horas.

LICITACION PUBLICA Nº 1.252
ADQUISICION: VALVULA ESCLUSA DE BRONCE.
APERTURA: 30 de Octubre de 1975, a las 12.30 horas.

LICITACION PUBLICA Nº 1.253
ADQUISICION: AUTOELEVADOR FRONTAL HIDRAULICO HASTA 2.000 KILOGRAMOS
APERTURA: 31 de Octubre de 1975, a las 12 horas.

LICITACION PUBLICA Nº 1.254
ADQUISICION: CONDUCTORES ELECTRICOS Y ACCESORIOS.
APERTURA: 31 de Octubre de 1975, a las 10.30 horas.

LICITACION PUBLICA Nº 1.255
ADQUISICION: LAMPARAS ELECTRICAS Y REPUESTOS.
APERTURA: 3 de Noviembre de 1975, a las 12.30 horas.

LICITACION PUBLICA Nº 1.256
ADQUISICION: COJINETES RADIALES A RODAMIENTO.
APERTURA: 3 de Noviembre de 1975, a las 10.30 horas.

LICITACION PUBLICA Nº 1.257
ADQUISICION: MATERIAL E INSTRUMENTAL PARA CONSULTORIOS MEDICOS.
APERTURA: 4 de Noviembre de 1975, a las 10.30 horas.

LICITACION PUBLICA Nº 1.258
ADQUISICION: REPUESTOS PARA MOTORES CATERPILLAR
APERTURA: 5 de Noviembre de 1975, a las 10.30 horas.

PLIEGOS: Administración Mendoza - Salta 672 - Godoy Cruz - Mendoza.
VALOR DEL PLIEGO: $ 20,00.

3|10|F|95690|12|10

MINISTERIO DE ECONOMIA
Corporación de Empresas Nacionales
GAS DEL ESTADO

LICITACION PUBLICA Nº 7/75

Llámase a Licitación: "Por la descarga y estibamiento de caños de 609 mm. de diámetro, en estación del F.C.G.S.M. en la ciudad de Villa Mercedes - San Luis".

APERTURA: 4 de Noviembre de 1975, a las 11 hs.

Las firmas interesadas pueden retirar los pliegos respectivos en Administración Cuyo (División Compras), sita en calles Las Tipas y Santiago del Estero, Godoy Cruz - Mendoza y en Administración Córdoba, sita en Boulevard Chacabuco Nº 187 - 5º Piso - Córdoba, de 7 a 13 horas, los días hábiles de lunes a viernes.

VALOR DEL PLIEGO: $ 100,-.

10|10|F|97975|17|10

UNIVERSIDAD NACIONAL de CUYO
DIRECCION GENERAL de OBRAS

(Expte. 21-527/75)

Llámase a licitación pública para el día 6 de noviembre de 1975, a las 9 horas, para la contratación por el sistema de "Unidad de Medida", la construcción de:

Obra MENDOZA - CHACRAS DE CORIA
FACULTAD de CIENCIAS AGRARIAS
BLOCK INDUSTRIAL - BODEGA.

Presupuesto Oficial: $ 6.976.640

Las carpetas con la documentación se encuentran a disposición de los interesados en la Dirección General de Obras, Av. Libertador General San Martín s/n., edificio Facultad de Ciencias Médicas, Sector 8 (Parque General San Martín), Mendoza, donde se realizará la apertura de las propuestas el día y hora indicados.

Valor de la Carpeta: $ 500.-

11|10|F|98136|26|10|A

Municipalidad de San Rafael
LICITACION PUBLICA
(SEGUNDO LLAMADO)

Llámase a licitación pública para el día 30 de octubre de 1975, a las 11 horas, para contratar la provisión de 200 (doscientas) parrillas registros. Pliego de condiciones a disposición de los interesados en Oficina de Adquisiciones en días hábiles y horario de oficina.
Valor del pliego: $ 100,00.
Expte. N 155-S-75 - Resolución Nº 148-SOPH/75.

10|10|F|97913|13|10|A

Intervención Federal en Mendoza
Ministerio de Obras y Servicios Públicos
DIRECCION DE HIDRAULICA
LICITACION PUBLICA

Obra: "Baranda de protección a ambas márgenes del Zanjón de los Ciruelos, en el tramo comprendido entre avenida San Martín y calle Lisandro Moyano, del departamento Las Heras, Mendoza".

Presupuesto de la obra: $ 312.480,00.
Fecha de licitación: 31 de octubre de 1975, a las 10 horas, en la Dirección de Hidráulica.
Apertura de sobres: En la Dirección de Hidráulica a las 10 horas.
Recepción de sobres: Hasta las 10 horas en la Dirección de Hidráulica.
Las carpetas pueden ser consultadas y adquiridas en la Dirección de Hidráulica, Casa de Gobierno, Primer Piso, Ala Este.
Precio de la carpeta: $ 500,00.
Autorizada por decreto Nº 2.496/75.

10|10|F|97957|12|10

INTERVENCION FEDERAL EN LA PROVINCIA DE MENDOZA
MINISTERIO DE OBRAS Y SERVICIOS PUBLICOS
DIRECCION PROVINCIAL DE VIALIDAD
LICITACION PUBLICA

Llámase a licitación pública para el día y hora indicados seguidamente, con motivo de:

Expte. OS-7-C-3.019/75 - Conservación s/contratación de cuatro (4) camiones volcadores por el término de 600 horas cada uno p/realización trabajos varios en Zona Sur.

Presupuesto oficial: Seiscientos mil pesos ($ 600.000,00).

Apertura propuestas: Día 16 de octubre de 1975, a las 10 horas en Distrito Sur, sito en Comandante Torres esquina Independencia, departamento San Rafael.

Precio carpeta: Trescientos diez pesos ($ 310,00).

Los pliegos de bases y condiciones podrán ser consultados y/o adquiridos en Distrito Zona Sur, calle Comandante Torres esquina Independencia, departamento San Rafael.

10|10|F|17323|12|10|D

MINISTERIO DE ECONOMIA
CORPORACION DE EMPRESAS NACIONALES
AGUA Y ENERGIA ELECTRICA
EMPRESA DEL ESTADO
GERENCIA EXPLOTACION REGIONAL CUYO
DIVISIONAL MENDOZA
Licitación Pública Nº 8/75
SEGUNDO LLAMADO

Llámase a LICITACION PUBLICA para el día 10 de Noviembre de 1975, a las 11 horas, por la contratación de los trabajos con provisión parcial de materiales necesarios, para efectuar la construcción de línea aérea de M. T.; cambio de sección; remplazo y retiro de líneas existentes; tendido de C.A.S. y construcción de 10 S. E. aéreas - Proyecto Nº 5155/74.

PRESUPUESTO OFICIAL: $ 2.172.367,00.
PLIEGOS E INFORMES: Oficina de Compras - Avenida San Juan 470 - Mendoza.
VALOR DE LA DOCUMENTACION: Doscientos Pesos ($ 200,00).
OBRA DEL PLAN TRIENAL PARA LA RECONSTRUCCION Y LIBERACION NACIONAL

9|10|F|97697|13|10

MINISTERIO DE ECONOMIA
CORPORACION DE EMPRESAS NACIONALES
AGUA Y ENERGIA ELECTRICA
EMPRESA DEL ESTADO
GERENCIA EXPLOTACION REGIONAL CUYO
DIVISIONAL MENDOZA
Licitación Pública Nº 7/75
SEGUNDO LLAMADO

Llámase a LICITACION PUBLICA para el día 5 de Noviembre de 1975, a las 12 horas, por la contratación de la mano de obra con provisión parcial de materiales necesarios, para efectuar las obras de redes de distribución de energía eléctrica en la Provincia de Mendoza - Proyecto Nº 5170/74 (C.A.S.).

PRESUPUESTO OFICIAL: $ 1.340.200,00.
PLIEGOS E INFORMES: Oficina de Compras - Avenida San Juan 470 - Mendoza.
VALOR DE LA DOCUMENTACION: Trescientos Pesos ($ 300,00).
OBRA DEL PLAN TRIENAL PARA LA RECONSTRUCCION Y LIBERACION NACIONAL

9|10|F|97692|13|10

Intervención Federal en Mendoza
MINISTERIO DE OBRAS Y SERVICIOS PUBLICOS
DIRECCION PROVINCIAL DE ENERGIA

Llámase a LICITACION PUBLICA Nº 19/75, para el día 23 de Octubre a las diez horas, con motivo de: ELECTRIFICACION DE LA VILLA ARROYITO - DPTO. LA PAZ - MENDOZA. La apertura de las propuestas tendrá lugar el día y hora indicados en la Sección Compras de la Repartición, sita en Casa de Gobierno - Cuerpo Central - Suelo - de la Ciudad de Mendoza, donde pueden efectuarse consultas y retirar los pliegos licitatorios.

EXPEDIENTE: OS-6-M-Nº 504/75

11|10|F|98142|11|10

Intervención Federal en Mendoza
MINISTERIO DE OBRAS Y SERVICIOS PUBLICOS
DIRECCION DE OBRAS Y SERVICIOS SANITARIOS

Llámase a licitación pública Nº 86, de acuerdo a lo dispuesto por el Decreto Nº 1.598/75, para la ejecución de las obras "AMPLIACION RED DE AGUA POTABLE AL BARRIO JORGE NEWBERY - PLUMERILLO SUR - DEPARTAMENTO LAS HERAS - MENDOZA".

PRESUPUESTO OFICIAL: .... $ 224.634,98
VALOR DE LA CARPETA: .... $ 200,00
FECHA DE APERTURA: 27 de Octubre - 10 hs

Los pliegos de condiciones y demás documentación correspondiente, se encuentra a disposición de los interesados y podrán ser adquiridos con estampillas fiscales de la provincia, en mesa de entradas de la Dirección de Obras y Servicios Sanitarios, sita en calle Infanta Mercedes de San Martín 76, ciudad, lugar donde se procederá a la apertura en la hora y fecha arriba fijadas.

10|10|F|98004|11|10

MINISTERIO DE ECONOMIA
CORPORACION DE EMPRESAS NACIONALES
YACIMIENTOS PETROLIFEROS FISCALES
ADMINISTRACION MENDOZA

LICITACION PUBLICA AM. Nº 1.262

Trabajos de hormigón simple y armado para plateas, vigas perimetrales y veredas en zona Malargüe.
APERTURA: Día 28 de Octubre de 1975, a las 11 horas, en calle Salta 672 - Godoy Cruz - Mza.
VALOR DEL PLIEGO: $ 100,00.

3|10|F|16944|12|10|D

MINISTERIO DE ECONOMIA
CORPORACION DE EMPRESAS NACIONALES
YACIMIENTOS PETROLIFEROS FISCALES
ADMINISTRACION MENDOZA

LICITACION PUBLICA AM. Nº 1.260

Proyecto y montaje, con provisión parcial de materiales, de una línea trifásico de 13,2 Kv. y dos estructuras normalizadas para subestaciones de 13,2/0,4-0,231 en el Dpto. Malargüe - Administración Mendoza.
APERTURA: Día 27 de Octubre de 1975, a las 11 horas, en calle Salta 672 - Godoy Cruz (Mza.)
VALOR DEL PLIEGO: $ 100,00.

2|10|F|95529|11|10

MINISTERIO DE ECONOMIA
Corporación Empresas Nacionales
YACIMIENTOS PETROLIFEROS FISCALES
Divisional Mendoza

LICITACION PUBLICA Nº 216/75

Llámase a Licitación Pública para la adquisición de máquinas de escribir y calcular.
La apertura se efectuará en nuestra sala de licitaciones, Avda. San Martín Nº 650, Mendoza, el día 28 de octubre de 1975, a las 10 horas. Pliego de condiciones en venta (Tesorería), en el domicilio mencionado precedentemente.
Valor del pliego: Veinte pesos ($ 20,00).

10|10|F|97921|14|10

MINISTERIO DE ECONOMIA
Corporación Empresas Nacionales
YACIMIENTOS PETROLIFEROS FISCALES
Administración Mendoza

LICITACION PUBLICA AM. Nº 1.263

Transporte de petróleo en camiones tanque, desde pozo El Quemado x. 3 a Batería 1 Río Tunuyán y pozo Ugarteche x. 1, a Lunlunta y/o Tupungato de la Administración Mendoza.
Apertura: día 3 de noviembre de 1975 a las 11 horas, en calle Salta 672, Godoy Cruz, Mendoza.
Valor del pliego: $ 50,00.

10|10|F|17322|12|10|D

MINISTERIO DE ECONOMIA
CORPORACION DE EMPRESAS NACIONALES
YACIMIENTOS PETROLIFEROS FISCALES
DESTILERIA LUJAN DE CUYO

Licitación Pública 70 - Nº 179

Llámase a licitación pública para construcción de local sanitario en D. L. C.
APERTURA: 28 de octubre de 1975, a las 9,00 horas, en YPF. Destilería Luján de Cuyo.
PLIEGOS: Administración Destilería Luján de Cuyo (Compras y Contrataciones), en días hábiles de Lunes a Viernes, de 8.00 a 12.00 horas.
VALOR DEL PLIEGO: CIEN PESOS ($ 100).

5|10|F|96489|14|10

MINISTERIO DE ECONOMIA
CORPORACION DE EMPRESAS NACIONALES
YACIMIENTOS PETROLIFEROS FISCALES
DESTILERIA LUJAN DE CUYO

LICITACION PUBLICA 70 Nº 178

Llámase a LICITACION PUBLICA para REMODELACION SISTEMA DE ALARMA CONTRA INCENDIO Y CIRCUITO ANILLO EN D.L.C.
APERTURA: Día 24 de Octubre de 1975, a las 9 horas, en YPF Destilería Luján de Cuyo.
PLIEGOS: Administración Destilería Luján de Cuyo (Compras y Contrataciones), en días hábiles de lunes a viernes, de 8 a 12 horas.
VALOR DEL PLIEGO: $ 100,00 (CIEN PESOS).

2|10|F|95519|11|10

MINISTERIO DE ECONOMIA
CORPORACION DE EMPRESAS NACIONALES
YACIMIENTOS PETROLIFEROS FISCALES
DESTILERIA LUJAN DE CUYO

Licitación Pública Nº 70 - 180

Llámase a Licitación Pública para la: ADQUISICION DE BARRAS DE BRONCE.

APERTURA: 29 de Octubre de 1975, a las 8 hs. - Destilería Luján de Cuyo - Mza.
PLIEGOS: Administración Destilería Luján de Cuyo (Compras y Contrataciones), en días hábiles de Lunes a Viernes, de 8 a 12 hs.
VALOR DEL PLIEGO: Veinte Pesos ($ 20).

6|10|F|97116|15|10

MINISTERIO DE ECONOMIA
Corporación Empresas Nacionales
YACIMIENTOS PETROLIFEROS FISCALES
Administración Mendoza

LICITACION PUBLICA Nº 216/75

Llámase a Licitación Pública para la adquisición de máquinas de escribir y calcular.
La apertura se efectuará en nuestra sala de licitaciones, Avda. San Martín Nº 650, Mendoza, el día 28 de octubre de 1975, a las 10 horas. Pliego de condiciones en venta (Tesorería), en el domicilio mencionado precedentemente.
Valor del pliego: Veinte pesos ($ 20,00).

10|10|F|97921|14|10

Avisos Clasificados

(Viene de la Pág. anterior).

Servicio Doméstico Pedidos

A PLANCHADORA casa de familia con referencia. Tratar: Benielli 2625. Cdad. T. 254764.
9|10|T|7902|12|10

A EMPLEADAS seleccionadas Agencia España. Seriedad, garantía. Tel. 259168.
7|10|C|478|11|10

A EMPLEADA cama adentro departamento chico sueldo excelente. Colón 518. Ciudad.
10|10|T|07922|14|10

A URGENTE lavadora, planchadora, limpieza medio día. Mitre 2557. Referencias.
11|10|C|459|13|10

A SEÑORA sola, cama adentro para atención de 2 personas. Huarpes Nº 2321. Ciudad (de tarde).
11|10|C|468|11|10

A SEÑORA o señorita cama adentro, con referencias. San Martín 1167. Piso 11 C.
1|10|T|070974|12|10

A EMPLEADA necesito con o sin retiro. Tratar Emilio Civit 171, Ciudad Mza.
11|10|T|07994|12|10

CHICA necesito. - San Martín 1430 - 9º Piso - Dpto. 36. - Ascensor "B".
11|10|C|538|11|10

EMPLEADA doméstica cama adentro ó todo el día. Muy buen sueldo. Corrientes 182. Ciudad.
10|10|C|127|11|10

EMPLEADA doméstica necesito cama adentro, buen sueldo, referencias. 2º Barrio Empleados de Comercio. Chuquisaca 1485, Dpto. 35. Tel. 261272.
10|10|T|7944|12|10

EMPLEADA cama adentro. Fila. corta. Fco. J. Moyano 2448, Bº Ferroviario, Ciudad.
11|10|C|618|619|11|10|D

EMPLEADA responsable, c/sin cama. San Lorenzo 518, 4º piso, Cdad.
11|10|C|627|12|10

EMPLEADA b/presencia p/½ día. Atención pequeño departamento. - Pasaje Belgrano, casa 2, Ciudad. (Entre Colón y Pedro Molina).
11|10|C|530|11|10

EMPLEADA con recomendación, para servicio doméstico. Mármol 2231. Altura Club Alemán.
11|10|T|07998|11|10

EMPLEADA recomendada con o sin retiro, buen sueldo. - Almirante Brown 2140 - Bermejo. Micro 39. Tel. 262789 y 256255.
11|10|C|582|11|10

EMPLEADA cama adentro necesito. - San Martín 709 - 3º Piso - Dpto. 5.
11|10|C|514|11|10

EMPLEADAS necesito, una medio día y otra con cama adentro. Con referencias. Tratar: 9 de Julio 545 - 1er. Piso - Dpto. 110.
11|10|T|7990|11|10

MATRIMONIO s/hijos para atender corta familia. San Martín 122. G. Cruz.
11|10|C|453|11|10

NECESITO empleada doméstica medio día. San Luis 27. Drummond. Luján de Cuyo. Mendoza. Frente Policía Drummond.
8|10|C|674|11|10|AD

NECESITO empleada servicio doméstico ½ día, buen sueldo. Llamar Telef. 22085 - 243523.
11|10|C|476|11|10

NECESITO empleada medio día tarde de 14 a 20 horas. Tratar O'Higgins 675, Godoy Cruz.
11|10|C|595|596|12|10|D

NECESITO empleada servicio domést., con referencias. Buen sueldo. Barrio Cementista. Manzana O, casa 2. (Al lado Zanjón de los Ciruelos).
11|10|T|08000|12|10

NECESITO empleada medio día Salta 818 1º "B", Ciudad.
11|10|C|605|606|11|10|D

NECESITO empleada cama adentro, sin cocina, con referencias. Patricias Mendocinas 1245. - 1º A - Ciudad.
11|10|C|545|11|10

PARA persona sola empleada cama adentro con referencia, competente manejo casas, presentarse sábado tarde domingo. Tito Laciar 109. Villa Nueva.
10|10|C|142|11|10

SE NECESITA empleada argentina, cama adentro, para cocina y planchado. Sueldo $ 200.000. San Lorenzo 170, 6º piso, departamento C.
6|10|T|07750|11|10

OFRECIDOS

DOS SEÑORAS ofrécense atender casa corta familia, cocinera; atender enfermos. - Teléfono 226643.
11|10|F|91584|11|10

SE OFRECE señora ½ día. A. Condarco 776 - Bº Laprida - Godoy Cruz.
11|10|C|522|11|10

VARIOS

NECESITO alquilar máquina de coser. Teléfonos 222683 - 256121.
11|10|T|7962|12|10

BODEGAS Y VINEDOS GIOL eeic LICITACIONES

LICITACION PUBLICA Nº 007/75 - M

Llámase a licitación pública con apertura en calle Juan Giol 90, Gral. Gutiérrez, Maipú, Mendoza, para el día 23 de octubre de 1975 a las 15 hs., para la contratación de servicios:

Por la provisión, montaje e instalación a cargo del proveedor de estanterías metálicas (baterías).

Para informes y retiro de pliegos de condiciones, dirigirse a División Compras de casa matriz, con sede en Gómez 265 de Gral. Gutiérrez, Maipú, Mendoza, de lunes a viernes de 8 a 12 horas.

Queda reservado el derecho de aceptar o rechazar total o parcialmente las ofertas recibidas.

LA EMPRESA.

11|10|F|98144|12|10

LINDOR COVAS por WALTER CIOCCA

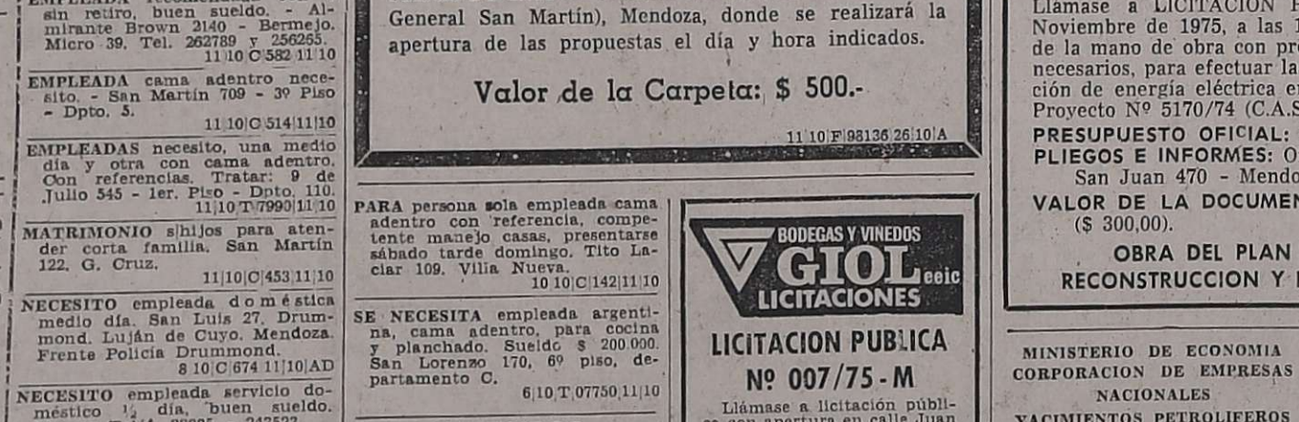

Vilas y Orantes derrotados en España

MADRID, 10. (UPI). — Dos de los mejores preclasificados, entre ellos el argentino Guillermo Vilas, fueron eliminados hoy en el torneo de tenis Grand Prix de Madrid.

En partido de cuartos de final de varones, individual, el italiano Adriano Panetta derrotó a Vilas de Argentina por 6-3 y 6-4.

El chileno Jaime Fillol, a su vez, eliminó al campeón del abierto de Estados Unidos, Manuel Orantes, de España, por 6-4 y 6-0.

Otro resultado inesperado fue la victoria del checoslovaco Jan Kodes sobre Ilie Nastase, de Rumania, 6-4, 6-4.

En el último partido de la jornada el sueco Bjorn Borg se impuso al norteamericano Eddie Dibbs por 6-4 y 7-5

Los partidos de semifinales serán disputados mañana por Borg contra Panatta y Kodes contra Fillol.

Nacional

Independiente batió a Chacarita Júniors: 3 a 0

All Boys se impuso a Vélez por 2 a 1

BUENOS AIRES, 10 (Télam). — Sin mayores problemas, dominando por momentos abrumadoramente, en Avellaneda, Independiente derrotó esta noche a Chacarita Júniors, por 3 a 0, en uno de los encuentros adelantados de la 7ª fecha del campeonato nacional, correspondiente a la Sección "C", que lleva el Nro. 10 en el Concurso 161 del Prode.

Desde el comienzo Independiente se adueñó del terreno y monopolizó el balón en base al atinado juego de sus volantes y a que Chacarita se retrasó en exceso, regalando mucho espacio y dejándole maniobrar en demasía a hombres hábiles y desequilibrantes como Bochini y Percy Rojas, a los que se sumo el constante apoyo ofensivo del peruano Soria.

Fue así como se sucedieron los avances del conjunto local, que a los 27 minutos se puso merecidamente en ventaja. La jugada se inició en un tiro libre "estudiado" que efectivizó Bochini en profundidad. Cuando parecía que Bertoni —por la derecha— no iba a llegar, contra la línea de fondo lanzó un centro pasado que conectó Ruiz Moreno contra el segundo palo, venciendo a Gasparoni.

A partir del gol intensificó su predominio Independiente generando un lapso de excelente fútbol, en el que se destacó Bochini, quien con su endiablada habilidad desconcertó a la defensa rival.

En el complemento el dominio del múltiple campeón de América fue abrumador, ante un rival voluntarioso pero técnica y síquicamente superado.

A los 29 minutos llegó la segunda conquista de Independiente, al ejecutar un corner desde la derecha Soria, que sobre el borde del área recogió Galván y con un violento zurdazo mandó la pelota a la red, trás dar en el travesaño. Un verdadero golazo. Ocho minutos más tarde Bochini puso en profundidad para Bertoni, por el medio, quien con potente shot marcó el tercer tanto.

Los equipos

A las órdenes del árbitro Juan C. Rodríguez, así se alistaron los equipos:

Independiente: J. A. Pérez; Soria, Sa, Trossero y Pavoni; P. Rojas, Galvan y Bochini; Babuna, Ruiz Moreno y Bertoni. D.T.: P.R. Dellacha.

Chacarita Júniors: Gasparoni; Gizzi, Flores, Bordón y Grimoldi; Marangoni, Moraes y Adorno; Astudillo, C. Rodríguez y Ferrero.

D.T.: P. Rodríguez.

Goi en el primer tiempo: 27' Ruiz Moreno (I); Goles en el segundo tiempo: 29' Galvan (I) y 37' Bertoni (I); Cambios: en el complemento, Vicente por Ferrero.

Recaudación: 34.910 pesos.

En el encuentro preliminar de tercera división, Independiente venció a Chacarita por 1 a 0.

Vélez 1 - All Boys 2

BUENOS AIES, 10 (Télam). — Una merecida e importante victoria logró esta noche All Boys como visitante, al vencer a Vélez Sársfield, por dos a uno, en uno de los dos partidos adelantados de la 7ª fecha del campeonato Nacional de Fútbol —correspondiente a la seccion "A"— que lleva el número 1 del concurso 161 del Prode.

En los primeros minutos Vélez predomino, pero sus ataques carecieron de claridad y, por ende, de profundidad. Pero a los 5 minutos logro ponerse en ventaja por medio de una escapada de Durso, quien al llegar a la altura del area lanzo centro que recogio en el otro sector Roseli y tras un nuevo centro conectó Larraquy de cabeza, venciendo a Candia.

Siguió presionando ligeramente la escuadra local, ante la tactica bastante especulativa de All Boys, que se abroqueló bien y contragolpeó acertadamente. En una de esas réplicas, a los 8 minutos, llegó la igualdad. La jugada nació en un quite de Rando que colocó un pase en profundidad para Valdivia que en velocidad superó a Malaquin y con remate cruzado derrotó a Candía.

Vélez, urgido por ganar, se mostró evidentemente nervioso y malogró su accionar ofensivo centralizando el juego en demasia y cometiendo errores demasiado "infantiles", a la vez que facilitando el trabajo de All Boys.

Nuevamente en un contragolpe y aprovechando una falla garrafal de la zaga velezana, faltando un minuto para concluir el parcial, All Boys conquistó el tanto que sería el de la victoria. Blanco comenzó la accion con un pase a Gómez, el centro delantero anuló a Avanzi y tocó para el medio, donde Zilli entró solo y sin mayores apremios superó a Panatta

En el complemento creció la ordenada labor del visitante y también proporcionalmente aumentaron los errores de Vélez que, con fuerza, pero sin talento, cayó inapelablemente.

Los equipos

A las órdenes del árbitro Miguel Comesaña, los equipos formaron de la siguiente manera:

Vélez Sársfield: Panatta; Malaquin, Troncoso, Garcia, Avanzi, Larraquy, Puppo, Aguayo, Roselli, Santillán y Durso. DT.: V. Rodríguez.

All Boys: Candía; Pintos, Insaurralde, Blanco, O. Pérez, Bongiovani, Rando, Medina, Zilli, Gómez y Valdivia. DT.: Silvio Marzolini.

En tercera división se impuso Vélez Sársfield por dos tantos contra uno.

Goles: en el primer tiempo, a los 5 m., Larraquy (VS), 8 m., Valdivia (AB) y 44 m. Zilli (AB).

Cambios: en el complemento, Mamberto por Zilli (AB), Muruaga por García (VS), e Iervasi por Puppo (VS).

Recaudación: $ 69.050.

Dazzán

SAN JUAN, 10 (Télam) — Luis Dazzán, padre del ciclista Octavio Dazzán, campeón del mundo en velocidad, aseguró a Télam que había autorizado a su hijo a viajar a Méjico representando el país, pero "no como miembro de la Federación Ciclista Argentina, ya que subsisten las diferencias de criterio con la actuación de los hermanos Alexandre".

Dazzán, padre, aclaró que había comunicado al Ministerio de Bienestar Social que su hijo quedaba bajo las órdenes de la Secretaría de Deportes y Turismo de la Nación, para que representara a la Argentina en los Juegos Panamericanos y que proseguirá las acciones legales contra la federación.

Fútbol panamericano

La Argentina enfrenta a Bahamas el miércoles

MEXICO, 10 (UPI). — Uruguay debutará contra Cuba y Brasil contra Costa Rica, en el campeonato de fútbol de los VII Juegos Panamericanos que se inician el próximo lunes.

El torneo se efectuara en los estadios azteca, de esta capital; Toluca 70, de la ciudad del mismo nombre, y Cuauhtemoc, de Puebla.

El calendario oficial, entregado esta mañana por el comité organizador de los juegos, es el siguiente:

Lunes 13: México vs. Trinidad Tobago (grupo 1), 22.00 GMT, en Toluca; Bahamas vs. Canadá (grupo 2), 22,00 GMT, en Puebla; Jamaica vs. Bolivia (grupo 3), 18.00 GMT, en México; Cuba vs. Uruguay (grupo 3), 20,00 GMT, en México; Nicaragua vs. El Salvador (grupo 4), 00.00 GMT, en México; Brasil vs. Costa Rica (grupo 4), 02.00 GMT, en México.

Miércoles 15: México vs. Estados Unidos (grupo 1), 22.00 GMT, en Toluca; Argentina vs. Bahamas (grupo 2), 22.00 GMT, en Puebla; Cuba vs. Bolivia (grupo 3), 18.00 GMT, en México; Uruguay vs. Jamaica (grupo 3), 20.00 GMT, en México; Costa Rica vs. El Salvador (grupo 4), 02.00 GMT, en México.

Viernes 17: Trinidad-Tobago vs. Estados Unidos (grupo 1), 22.00 GMT, en Toluca; Canadá vs. Argentina (grupo 2), 22.00 GMT, en Puebla; Bolivia vs. Uruguay (grupo 3), 18.00 GMT, en México; Cuba vs. Jamaica (grupo 3), 20.00 GMT, en México; El Salvador vs. Costa Rica (grupo 4), 00.00 GMT, en México; Brasil vs. Nicaragua (grupo 4), 02.00 GMT, en México.

Sábado 18. Grupo A: segundo del grupo 4 vs. primero del grupo 3, 16.00 GMT, en Toluca; primero del grupo 1 vs. segundo del grupo 2, 18.00 GMT, en Toluca.

Grupo B: primero del grupo 4 vs. segundo del grupo 3, 16.00 GMT, en México; segundo del grupo 1 vs. primero del grupo 2, 18.00 GMT, en México.

Martes 21. Grupo A: segundo del grupo 2 vs. segundo del grupo 4, 20.00 GMT, en Toluca; primero del grupo 1 vs. primero del grupo 3, 22.00 GMT, en Toluca.

Grupo B: segundo del grupo 1 vs. segundo del grupo 3, 24.00 GMT, en México; primero del grupo 2 vs. primero del grupo 4, 02.00 GMT del miércoles, en México.

Jueves 23. Grupo A: primero del grupo 3 vs. segundo del grupo 2, 20.00 GMT, en Toluca; primero del grupo 1 vs. segundo del grupo 4, 22.00 GMT, en Toluca.

Grupo B: segundo del grupo 3 vs. primero del grupo 2, 24.00 GMT, en México; segundo del grupo 1 vs. primero del grupo 4, 02.00 GMT del miércoles, en México.

Sabado 25. Para decidir el tercer lugar: segundo del grupo A vs. segundo del grupo B, 22.00 GMT, en México.

Final: primero del grupo A vs. primero del grupo B, 24.00 GMT, en México.

AFA: primera "B"

BUENOS AIRES, 10. (Télam). — Adquiere real trascendencia la trigésima tercera fecha del campeonato de fútbol de primera "B", que se jugará mañana a partir de las 16, ya que la lucha por mantenerse o afianzarse en los puestos más relevantes adquiere un tono emotivo.

El programa con los árbitros correspondientes, es el siguiente: Flandria vs. Almirante Brown, Alberto Clerc; Almagro vs. Sarmiento, Héctor Del Bello; Sportivo Dock Sud vs. Nueva Chicago, Casimiro Abeledo; Lanús vs. Arsenal, Sergio García; Deportivo Morón vs. Tigre, Eduardo Melidoni; Central Córdoba vs. San Telmo, Jorge Gaive; Los Andes vs. Estudiantes de Buenos Aires, Carlos Coradina; Platense vs. Comunicaciones, en Chacarita Juniors, Jorge Sukutián; Sportivo Italiano vs. Defensores de Belgrano, en Argentinos Juniors, Julio Higa; Quilmes vs. Talleres, en Independiente, Juan Rolando.

Fútbol administrativo

Continuará hoy el campeonato administrativo de fútboi. La 4ª fecha asigna el siguiente programa:

En Ciudad Deportiva "Azul" (Carrodilla): a las 8.45, Legislatura vs. Poder Judicial y a las 10.45, Rentas vs. Cultura y Educación. En Luján: a las 8.45, Munic. de Luján vs. Hidráulica; a las 10.45, Arquitectura vs. Bomberos; a las 16, Agua y Energía vs. Servicios Públicos Capital y a las 18, Catastro vs. Obras Municipales. En Mayor Drummond: a las 10.45, Seguro Mutual vs. Bienestar Social. En Newbery: a las 8.45, Gas del Estado vs. Obras Públicas y a las 10.45, Penitenciaría vs. Banco Previsión "A". En la Municipalidad: a las 16, Energía Atómica vs. Gobernacion y a las 18, Dcción. de Deportes vs. Tribunal de Cuentas. En Infantería: a las 8.45, Infantería vs. U.N.C.; a las 10.45, Obras Sanitarias vs. Minería; a las 16, Ferrocarril San Martín vs. Municipalidad Capital y a las 18, Vialidad vs. Banco Previsión "B". En Godoy Cruz: a las 8.45, Tránsito vs. Dcción. de Bosques; y a las 10.45, Sección Primera vs. Irrigación.

Ultimos resultados

La 3ª fecha arrojó los siguientes resultados: Irrigación 4, Munic. Las Heras 1; Poder Judicial 6, Seccional Primera 1; Bomberos 3, Legislatura 2; Arquitectura 5, Obras Municipales 1; Dcción. de Cultura 4, Energía Atómica 4; Servicios Municipales 3, Rentas 1; Munic. Capital 0, Infantería 1; Minería 0, Ferrocarril San Martín 6; Banco Previsión "B" 0, Obras Sanitarias 2; Seccional 27ª 2, Vialidad 6; Obras Públicas 2, Dcción. de Deportes 2; Banco Previsión "A" 4, Gas del Estado 1; Hidráulica 3, Agua y Energía 3; Construcciones 0, Munic. de Luján 0; Tribunal de Cuentas 3, Seguro Mutual 3; Bienestar Social 3, Tránsito 3; Penitenciaría 0, Bosques 8.

Las posiciones

Zona "A": 1º, Infantería y Ferrocarril San Martín, 6 puntos; 2º, Vialidad 4; 3º Munic. Capital, U.N.C. y O.S.N., 2; 4º Sec. 27ª, Banco Previsión "B" y Minería sin puntos.

Zona "B": 1º Bienestar Social, Tránsito, Obras Públicas y Banco Previsión "A", 5 puntos; 2º Dcción. de Deportes y Bosques, 4; 3º Tribunal de Cuentas y Seguro Mutual, 1; 4º Gas del Estado y Penitenciaría sin puntos.

Zona "C": 1º, Servicios Públicos Municipales 6 puntos; 2º Cultura y Educación, Munic. de Luján, Construcciones y Agua y Energía 3; 3º Hidráulica, Energía Atómica y Rentas, 2; 4º Gobernación sin puntos.

Zona "D": 1º, Arquitectura y Bomberos 5 puntos; 2º Irrigación, 4; 3º Legislatura, 3; 4º Poder Judicial y Obras Municipales, 2; 5º Munic. de Las Heras 1; 6º Catastro y Sec. 1ª sin puntos.

Publicitario de fútbol festeja hoy

El campeonato de fútbol "Publicitario Informativo" que auspicia "Ciceri y Ruffa" continúo jugándose con la realización de la tercera fecha. Los resultados registrados fueron los siguientes: Publicidad Sarmiento 2, Canal Nueve 1; Deportes Diario LOS ANDES 1, L.V.6 Radio Nihuil 1 y Diario "Mendoza" 3, Canal Siete 1.

Las posiciones son las siguientes: 1º) Publicidad Sarmiento con 4 puntos; 2º) Deportes Diario LOS ANDES y L.V. 6 Radio Nihuil, 3; 3º) Jet Propaganda, Canal Siete y Diario Mendoza 2; 4º) Canal Nueve, sin puntos.

La próxima fecha se iniciará hoy con estos partidos: A las 15, Canal 9 vs Radio Nihuil; a las 17, Jet Propaganda vs. Canal 7. Mañana a las 10, Publicidad Sarmiento vs. Diario Mendoza. Libre: Deportes de LOS ANDES.

Prode

BUENOS AIRES, 10 (Télam) — El Ministerio de Bienestar Social dio a conocer esta noche las cifras estimativas del concurso Nº 161 del Prode, que constituyen otro nuevo récord.

La recaudación total por concepto de 2.628.094 tarjetas jugadas, alcanzó a $ 82.503.841.

El pozo total asciende a $ 33.001.536,40, correspondiendo al primer premio $ 21.450.998,66 y al segundo $ 11.550.537,74.

"Evita" y "Hombre Nuevo": vóleibol en San Rafael

SAN RAFAEL. — Un festival de vóleibol habrá de realizarse en nuestra ciudad durante el fin de semana, en el que participarán los equipos finalistas en los torneos "Evita" y "Hombre Nuevo" en nivel provincial. Hoy, en horas de la mañana, arribarán las delegaciones de Capital (Avelino Maure), Tunuyán y General Alvear, quienes competirán con San Rafael en un torneo reducido. Los encuentros se desarrollarán hoy desde las 15 y el domingo desde las 10, en el Campo Municipal de Deportes, teniendo a cargo la organización la Secretaría de Deportes de la Municipalidad.

Hipódromo Mendoza

Programa para el próximo domingo

Estas son las anotaciones completas para mañana.

1ra. Carrera — 1.100 metros a las 14.
(Se inicia la 1ra. triple)

1	ARABIAN SHEIK	56
2	CHALLANTO	56
3	TITON	56
4	SILVER HOPE	56
5	SIN BELLO	56
6	SIR BULL	56
7	SWAPTOR	56

2a. Carrera — 1.200 metros a las 14.45
(Prosigue la 1ra. triple)

1	BOQUITA	56
2	INDIA ORO	56
3	PASIONERA	56
4	RANDAHIRA	56
5	SAKARITANA	56

3a. Carrera — 1.300 metros a las 15.35
(Finaliza la 1ra. triple)
(Acierte el marcador)

1	(ALBORGUE	56
2	(QUE ALEGRON	56
3	CHOIQUERIN	56
4	FINIMONDO	56
5	IMPASIBLE	56
6	KARTER	56
7	WHITE GREY	56

4a. Carrera — 1.300 metros a las 16.30
(Se inicia la 2da. triple)

1	BARBUCHITA	57
2	BUOY	57
3	JEFA INDIA	57
4	SABORITA	57
5	SAKARA	57
6	BECKLEY	55
7	BERNICIA	55
8	TOREADORA	55

5a. Carrera — 1.400 metros a las 17.20
(Prosigue la 2da. triple)

1	(ALTA SIERRA	57
2	(FLOREATE	54
3	PUNTA EN BLANCO	57
4	SCREAMING GIRL	57
5	WINE LILY	57
6	RANCHAP	55
7	CONESTOGA	54
8	DAME BRUSH	54

6a. Carrera — 1.500 metros a las 18.10
(Finaliza la 2da. triple)
(Se inicia la doble preferencial)

1	DAME FOUNTAIN	58
2	PRESENCIO	55
3	SESQUI	55
4	SCARLET	55
5	AMOR DIVINO	53
6	ASPALDI	53
	SIR RALEIGH	53

Carrera — 1.500 metros a las 19.10
(Finaliza la doble preferencial)

1	ARROJADO	59
2	(JUNG	56
3	(SUNNI	56
4	LICOPODIO	56
5	MINDEN	58
6	(NICOBAR	56
7	(TAMBURIN	56
8	PROMOVIDO	56
9	LAGO	54
10	AVUTARDA	53
11	TUNOSA	53

Arbitros para la séptima fecha

BUENOS AIRES, 10 (Télem) AFA sorteó a los jueces que el sábado y domingo venideros controlarán los encuentros correspondientes a la 7ma. fecha del campeonato Nacional de fútbol "Presidente de la Nación teniente general Juan Domingo Perón" y a las 33ª jornada del certamen de primera división "B". Esta es la nómina:

Zona "A"

Vélez Sársfield vs. All Boys: Miguel Comesaña; San Martín (Tucumán) vs. Cipolletti (Río Negro): Derval Parenti; Gimnasia y Esgrima (Mendoza) vs. Estudiantes de La Plata: Roberto Maino; River Plate vs. Huracán: Luis Pestarino.

Zona "B"

Argentinos Júniors vs Ferrocarril Oeste: Roberto Goicoechea; Aldosivi (Mar del Plata) vs. Atlético Tucumán: Angel Coerezza; **Gimnasia y Esgrima La Plata vs. Juventud Alianza (San Juan)**: Teodoro Nitti; San Lorenzo de Almagro vs. Boca Júniors: Oscar Veiro.

Zona "C"

Rosario Central vs. Unión de Santa Fe: Roberto Barreiro; Gimnasia y Esgrima (Jujuy) vs. Bánfield: Luis Machuca; Belgrano (Córdoba) vs. Jorge Newbery (Junín): Claudio Busca; Independiente vs. Chacarita Júniors: Juan C. Rodríguez (mañana, a las 20,50 por TV).

Zona "D"

Colón de Santa Fe vs. Newell's Old Boys: Abel Gnecco; Témperley vs. Juventud Antonia (Salta): Humberto Dellacasa; Bartolomé Mitre (Misiones) vs. Talleres (Córdoba): Raúl Loureiro; Atlanta vs. Racing: Jorge Romero.

Sudamericano de fútbol

Colombia y Perú, los finalistas de la copa

BOGOTA, 10 (UPI). —, (Por Aníbal Gamarra). — Colombia y Perú llegan en igualdad de condiciones, pero con trayectorias muy distintas a la final de la Copa América de Fútbol, el máximo torneo continental para seleccionados nacionales cuyo primer título comenzará a ser dilucidado aquí dentro de una semana.

Si bien ambos equipos mantienen un nivel futbolístico equilibrado en la actualidad esta igualdad se quiebra si se tiene en cuenta la experiencia acumulada por el cuadro peruano a lo largo de poco más de 45 años de actividad en el continente.

Perú había ganado ya su primer título sudamericano en 1939 tras haber intervenido en el mundial de Montevideo (1930) y las olimpiadas de Berlín (1936), cuando Colombia no había incursionado aún en las competencias futbolísticas internacionales.

Colombia apareció en el firmamento continental sólo en 1945 ocupando el quinto lugar en el torneo sudamericano extraordinario de Santiago de Chile y su primera confrontación con Perú se produjo apenas dos años después, en Guayaquil (Eduador) donde cayó goleado por 5 a uno.

La superioridad peruana en la trayectoria futbolística se pone de manifiesto por el hecho de que ha ganado seis de las trece oportunidades en que se ha enfrentado a Colombia en torneos sudamericanos de mayores y juveniles, así como competencias preolímpicas o mundiales. Colombia ganó tres partidos y otros 4 terminaron empatados.

Este aparente predominio queda, sin embargo, compensado con el enorme progreso logrado por el fútbol colombiano en la presente década, en especial por el gran desarrollo del profesionalismo, y por los frecuentes altibajos del fútbol peruano, cuya crisis económica es evidente.

La paridad de ambos cuadros se hace presente también en que tanto Perú como Colombia carecerán de sus máximas estrellas, Teófilo Cubillas y Willington Ortiz, para esta confrontación. El primero estará ausente por sus compromisos en el exterior y el segundo por estar lesionado.

San Lorenzo - Boca en cancha de los "Santos"

BUENOS AIRES, 10 (Télam). — La Asociación del Fútbol Argentino confirmó el estadio de San Lorenzo para el encuentro que esta institución deberá jugar frente a Boca Juniors el próximo domingo.

El anuncio se efectuó esta tarde después que la comisión de estadios, dependiente de la AFA, inspeccionara el estadio de San Lorenzo ubicado en Avenida La Plata y Las Casas.

Por su parte la municipalidad de la ciudad de Buenos Aires autorizó la venta de solo 20.000 entradas generales de las 33.200 que la Asociación del Fútbol Argentino tiene asignadas para el estadio de San Lorenzo.

Esta inspección y determinación final por parte de la AFA se debe a que Boca Juniors, mediante nota presentada a ese organismo, solicitó el cambio de cancha para la disputa del partido correspondiente.

Los "Pumas" juegan mañana en Limoges

LIMOGES, Francia, 10 (Télam - AFP). — El seleccionado argentino de rugby llegó hoy a Limoges después de efectuar un viaje de diez horas en ferrocarril para recorrer 500 kilómetros.

Para trasladarse desde Bayona, en el sudoeste de Francia, a Limoges, en el centro, Los Pumas invirtieron casi tanto tiempo como para viajar de Buenos Aires a París.

Los argentinos permanecieron cuatro horas en Burdeos, pero como no pudieron obtener permiso para ir a entrenarse a un estadio de esa ciudad tuvieron que quedarse en la estación.

Ya en Limoges, Los Pumas pudieron conseguir al anochecer un cuadrado de césped para entrenarse, ejercicio indispensable para un equipo que efectúa una gira.

Antes del entrenamiento los responsables comunicaron la alineación que presentarán el domingo ante un seleccionado de la segunda división francesa:

Zaguero: García Terán; tres cuartos: O'Farrel, L'Erario, Travaglini y Gauweloose; medios: -A- G. Beccar Varela, K. L. Morgan (capitán); delanteros: Neyra, Bori, Carracedo, Mangiamelli, Bottarini, Carbone, Correa y Cerioni; suplentes: Nicola, Casa, Fernández, Rinaldi, Porta y Sansot.

Neocelandeses y San Isidro en rugby hoy

BUENOS AIRES, 10. (Télam) — El equipo de rugby del Suburbs Footbal Club, representativo de Nueva Zelandia, estrenará mañana en esta capital, enfrentando al club Atlético San Isidro, campeón metropolitano 1975, a partir de las 15.30 en el campo de juego de Ferrocarril Oeste.

El encuentro ha despertado singular expectativa por el reconocido potencial del C. A. S. I. y la incógnita que ofrece el conjunto neocelandés que a pesar de haber vencido, en su primera presentación en Rosario, por 17 a 6 al seleccionado local, no pudo evidenciar, en esa oportunidad, su real capacidad, debido al lógico cansancio del viaje, ya que tuvo que jugar a las pocas horas de su arribo a nuestro país.

Las formaciones que se anuncian para el partido de mañana, son las siguientes:

C.A.S.I.: Morre, Coureggs, Farina, Casanova, Varela, Urien, García, Haymes, Brinnad, Etchegaray, Igarzábal, García, van Delderen, González, Montalvo, Peres Leiros, Alonso, Espagnol.

Suburbs Footbal Club: Farrell, Callivan, Clemente, Hill, Morgan, Tredrecca, Riley, Climo, Rich, Rodolda, Munro, Mete, Remmaunt, Wallis, Dows.

Dos entidades festejarán el 'Día del Arbitro'

El "Día Universal del Arbitro de Fútbol" será festejado hoy. Por una parte la Mutual de Arbitros de la Liga Mendocina de Fútbol, hará realizar una cena de camaradería en las instalaciones del club Atenas, ubicadas en Viamonte 760 de San José. El acto comenzará a las 21, y por otra la Asociación Mendocina de Arbitros celebrara la fecha también con una cena a efectuarse en su sede de Salta 2432 a partir de las 22.

En Tunuyán se corre hoy una prueba ciclística

TUNUYAN. — Comunicó el Cycles Club Municipal Valle de Uco, que hoy, a las 8, se largará la prueba ciclística "Doble Uspallata", reservada para corredores libres de toda la provincia sobre un recorrido total de 340 kilómetros. La segunda etapa entre esa localidad cordillerana y esta ciudad, se correra mañana sin neutralización alguna.

Los premios han sido donados por la industria y el comercio de Tunuyán

A Tesorieri, Vilas y De Vicenzo se premió

BUENOS AIRES, 10 (NA). Tres deportistas fueron homenajeados por la Cámara de Diputados con la entrega de sendos trofeos en premio por sus campañas. El acto se realizó en el Salón de Honor de la presidencia de la Cámara Baja.

Américo Tesorieri (futbolista, arquero de Boca y seleccionados nacionales de la década del 20), Guillermo Vilas (tenista, actualmente en actividad) y Roberto De Vicenzo (golfista, también en actividad), fueron agasajados por la Cámara de Diputados con un acto en el que se les entregó sendas copas como recenocimiento a sus campañas deportivas.

El motivo que inspiró a los legisladores a homenajear a Tesorieri fue el éxito que éste obtuviera en el campeonato sudamericano de fútbol de 1924, en Montevideo, cuando logró terminar el torneo con la valla invicta.

En cuanto a Vilas y De Vicenzo, la Cámara estimó que sus campañas a nivel nacional e internacional eran dignas de un agasajo.

Tesorieri y De Vicenzo estuvieron presentes en el acto y en representación del marplatense Guillermo Vilas, que se halla en España disputando un torneo, asistieron su madre y hermana.

Vilas, actualmente se encuentra ubicado primero en el Grand Prix Internacional de Tenis, campeonato que ya obtuvo con holgura el año anterior, y aspira a triunfar en el torneo de maestros, el más importante del mundo del tenis, que también fuera ganado por él en el año 74.

Los diputados Nicoliche y Massolo (radicales) firmaron el proyecto para la entrega de los trofeos a Vilas y Tesorieri mientras Carlos Aragonés (Frejulista) rubricó el despacho de homenaje a De Vicenzo.

Antonio Pereyra, vicepresidente 2do. de la Cámara, Massolo y Aragonés, destacaron las personalidades de los deportistas, en breves discursos que fueron agradecidos por Américo Tesorieri.

González y Guilloti hoy en el Luna Park

BUENOS AIRES, 10 (NA). — Un interesante programa pugilístico ofrecerá mañana el estadio Luna Park; Mario Guilloti y Daniel González, dos medios medianos júniors de dilatadas campañas, se enfrentarán a diez vueltas.

Guilloti, bonaerense, de 29 años, confrontó en 52 oportunidades, de las cuales ganó 44 (32 de ellas antes del límite), empató 3 y perdió 5, cuatro de estas ante Miguel Campanini. Entre sus vencidos figuran púgiles de la talla de Aníbal Di Lella, Ramón La Cruz y Horacio Saldaño. Guilloti perdió en dos oportunidades peleas por el título argentino de su categoría.

Entretanto González, que es santafesino, a través de 46 peleas se mantiene invicto. Ganó 44, empató una y la restante, al haberse lesionado en el primer round, se mantuvo sin decisión.

Tanto este combate, como el que empató (que también fue suspendido, pero en el tercer round), fue contra el campeon nacional de los medio medianos juniors, Carlos María Giménez.

Completarán la velada de mañana, a ocho rounds, semifondo, los moscas Angel Fernández y Alberto Martín; a seis asaltos, (medio medianos júniors) Raúl Pérez y Guillermo Frontini, y (gallos) José Gutiérrez y Carlos Maliene.

Inauguran en San Martín escuela de básquetbol

SAN MARTIN. — Será inaugurada mañana a las 19 la escuela de básquetbol del club Atlético San Martín. Habrá entonces dos partidos de minibásquetbol en las ramas femenino y masculino.

Asistirán invitados especiales y autoridades de las asociaciones del medio. Posteriormente habrá una cena de camaradería.

El martes se inicia en tenis el "Amistad"

El martes próximo comenzará el torneo de tenis "Amistad José de Casas". Es organizado por el club General San Martín y está reservado para damas y caballeros.

Edictos Judiciales

EDICTO. — Juez Décimo Juzgado Civil autos 10380, caratulados "Anaine Moises p/Cancel. Letra de Cambio - Denuncia Extravío", hace saber a interesados que el Tribunal ha dispuesto la cancelación de la letra de cambio recibida por el Sr. Moises Anaine del Banco de Los Andes, sucursal Mendoza, debidamente endosada, librada por el Sr. Ricardo Barraud, con domicilio especial constituido en la misma en Casilla de Correo nº 13 de Palmira, departamento de San Martín (Mza.) emitida el día 10 de setiembre de 1974, con vencimiento al día 12 de febrero de 1975 por la suma de $ 15.371,00 y bajo el nº 10.324-13 y pagadero en el Banco de Los Andes, Sucursal Mendoza, Cdad. Mendoza, - autorizando el pago de la misma si no hubiese oposición dentro de los 60 días posteriores a la última publicación edictal. - Juan Carlos Calderón, Secretario.

2|10|C|676|16|10

EDICTO. — Juez Décimo Juzgado Civil autos 10.459 caratulados "Fiscal de Estado c|Juan y Prudencio Lecea por expropiación", hace saber a propietario o quienes pretendan derechos sobre inmueble ubicado en calle Belgrano 763 de Las Heras, Mendoza, constante de una superficie de 1.521,59 m2. que se les corre traslado de la demanda por expropiación del mismo, con citación y emplazamiento de diez días para que se presenten y respondan, bajo apercibimiento de ley. (Arts. 212, 168, 21 y 74 del C.P.C.). Juan Carlos Calderón, Secretario.

4|10|F|96307|13|10

EDICTO. — Caja de Seguro Mutual Ley 1828, cita cinco (5) días beneficiarios Juan Edmundo Robles Labal para reclamos derechos seguro mutual. - Antonio Eduardo Schillagi Director Gerente Caja de Seguro Mutual.

7|10|C|320|11|10

EDICTO. — Caja de Seguro Mutual Ley 1828, cita cinco (5) días beneficiarios José María Samiac Ronaix para reclamos derechos seguro mutual. - Antonio Eduardo Schillagi Director Gerente Caja de Seguro Mutual.

7|10|C|307|11|10

EDICTO. — Caja de Mutual Ley 1828, cita cinco (días) beneficiarios José Farias Genaro para reclamos derecho seguro mutual - Antonio Eduardo Schillagi Director Gerente Caja de Seguro Mutual.

11|10|C|460|15|10

EDICTO. — Caja de Seguro Mutual Ley 1828, cita cinco (5) días beneficiarios Humberto Lima Lima, para reclamos derecho seguro mutual. Antonio Eduardo Schillagi. Director Gerente.

9|10|F|97902|13|10

EDICTO. — Juez Noveno Civil cita emplaza herederos acreedores de Salvador Scollo Interlandi comparendo tres noviembre próximo nueve horas. Expte. 102.506. Juan Gutiérrez Cassabe, Secretario.

10|10|C|066|14|10

EDICTO. — Caja de Seguro Mutual Ley 1828, cita cinco (5) días beneficiarios Humberto Pereyra Fernández para reclamos derechos seguro mutual. Antonio Eduardo Schillagi, Director Gerente.

10|10|C|045|14|10

EDICTO. — Juez Quince Civil hace saber Hildegar Mohr, ignorado domicilio, providencia dictada autos 37.151 Mendoza, 26 de setiembre de 1975... Declárase rebelde a la demandada Sra. Hildegard Mohr de Weismann, a los términos de los arts. 74 y 75 del Cód. Proc. Civil. Hágase saber que las futuras providencias se le notificaran conforme lo establece el art. 66 del mismo cod. abrase la presente causa a prueba por el término común de diez días (Art. 177, del Cód. Proc. Civil)... Fdo.: Dr. Pedro B. Carrizo - Juez"., Rodolfo H. Puebla, Secretario.

11|10|C|422|11|10

EDICTO DE NOTIFICACION SUCESORIA. — Citase y Emplazase al Sr. Juan Carlos Puebla Mercau por el término de diez días a comparecer en autos Nº 66.947 "Puebla, Pastor Reinaldo, Sucesión", del cuarto Juzgado en lo Civil, Comercial y Minas, a fin de que haga valer sus derechos sucesorios. - Susana M. Durán, Secretaria.

11|10|C|420|18|10|A

EDICTO. — Caja de Seguro Mutual Ley 1828, cita cinco (5) días beneficiarios Adel Numa Lemos Carrión para reclamos derecho seguro mutual. - Antonio Eduardo Schillagi Director Gerente, Caja re Seguro Mutual.

7|10|C|224|11|10

EDICTO. — Segundo Juzgado Civil Tercera Circunscripción cita herederos y acreedores de Laura Braconi de Dimarco. Comparendo: noviembre tres, once horas. Pedro José Messina, Secretario.

9|10|F|97634|17|10|A

COMUNICADO

A los compañeros Bancarios:

Frente a la apremiante situación económica de nuestro gremio, por la insuficiencia salarial actual, en las primeras escalas de nuestro Convenio Colectivo de Trabajo Nº 18/75, esta Seccional Mendoza, con el afán de buscar una información amplia y actualizada sobre la posibilidad de lograr mejoras inmediatas que cumplimenten en alguna medida las necesidades de nuestros compañeros afectados por esta crítica situación, se dispuso el inmediato traslado a la Capital Federal, de miembros de este Secretariado Seccional, para recabar de las autoridades de nuestro Secretariado Nacional, la información inherente al problema referido.

Asimismo en una de las entrevistas mantenidas con el Cº. Esquerra, secretario general nacional, de nuestro gremio, nos informó con referencia al pedido canalizado a través de esta Seccional Mendoza por las distintas comisiones gremiales internas de esta jurisdicción, en relación con un aumento general de salarios inmediato, que las autoridades de la CGT Nacional, están tramitando ante los organismos competentes, un pronto pronunciamiento que satisfaga esta angustiante espectativa salarial, gestión que en estos momentos ya es de conocimiento público.

**Igualmente informamos que merced a las gestiones realizadas por los representantes de esta Seccional Mendoza, juntamente con los de la Seccional Buenos Aires de la Asociación Bancaria, se logró un integral entendimiento con el Banco de Mendoza, que culminó con el cese del conflicto surgido en la Sucursal Buenos Aires de dicho banco, a raíz de sanciones disciplinarias aplicadas en dicha sucursal, para lo cual se su

CORREO ARGENTINO MENDOZA
Concesión Nº 228
Tarifa Reducida
Franqueo a Pagar
Concesión Nº 47/Dto. 8º

LOS ANDES

MENDOZA — Sábado 11 de Octubre de 1975 — Año XCIII — Núm. 31.069

Hoy llegaría Gimnasia. Podría haber suspensión

No se concretó el jueves, como estaba previsto, el regreso a Mendoza de la delegación futbolística de Gimnasia y Esgrima. Ese día, tras sucesivas demoras, se recibió en Buenos Aires la comunicación de que el viaje quedaba definitivamente cancelado por ese día. Esto se originó como consecuencia de los problemas que tiene Aerolíneas Argentinas por la quita de colaboración del personal que se desempeña en el mantenimiento de las máquinas. Pasadas las 20 del jueves la delegación del "Lobo", que había permanecido en el aeropuerto "Jorge Newbery" de la Capital Federal desde las 12, hora en que se arribó desde Neuquén, se retiró del aeroparque al tenerse la certeza de la cancelación del vuelo.

El plantel se trasladó al hotel Argentino, donde quedó alojado. También se cenó en un restaurante de la Capital. Como el director técnico Pedro Pablo Sará regresó desde la ciudad de Cipolletti en automóvil particular, acompañado por el dirigente Domingo Perrone y el coordinador Víctor Legrotaglie, al frente del grupo quedó en Buenos Aires el preparador físico, profesor Aníbal Juliá. Como titular de la delegación permaneció el dirigente Héctor Guzzo, acompañado por los directivos Guillermo Herrera y José Vila Porcar. También el médico, doctor Luis Reta Herrera.

El doctor Guillermo Cuervo, que había asistido como delegado, por razones de trabajo había viajado de regreso a Mendoza el jueves a la mañana en el avión particular del presidente Samuel Kolton. Mientras que ayer, a las 14.10, llegó de regreso el jugador Martín Enrique Rico. Había sido autorizado para visitar a sus familiares en Buenos Aires y por eso tenía el retorno por Austral.

Ayer en horas de la tarde el dirigente Luis Pescarmona mantuvo urgentes contactos por teletipo con Buenos Aires y recibió noticias de Héctor Guzzo. Así se supo que el plantel se entrenó en las instalaciones del club Ferrocarril Oeste. En cuanto al regreso a Mendoza al dirigente Guzzo se le informó en Aerolíneas que sólo iba a ser posible el domingo a la mañana. Austral no tenía reservas y tampoco se pudo volver por esa empresa. Guzzo gestionaba un viaje para hoy, de levantarse la huelga en esa empresa.

A raíz de la información de que sólo podían emprender la vuelta mañana domingo, el dirigente Guzzo concurrió a la AFA, acompañado por el representante de Gimnasia en Buenos Aires, señor Palomba, y solicitaron la postergación del partido para el miércoles a la noche. No recibieron una respuesta concreta, aunque la AFA se informó de la situación de la delegación. Ese era el panorama hasta ayer a las 20 y se esperaba una nueva comunicación con Guzzo para tener más datos.

Como se sabe, el partido con Estudiantes de La Plata está programado para mañana domingo, a las 16, con el arbitraje de Roberto Maino. Y la delegación de los "Pincharratas" tiene anunciado, en principio, su viaje a Mendoza para esta noche. Como Estudiantes viaja por Aerolíneas sólo podrá hacerlo si en esa empresa se solucionan los problemas ya informados. Deben llegar a las 20.40 de arreglarse la situación.

Vendrían los siguientes futbolistas: Pezzano, Barbieri (arquero suplente), Rodríguez, Tagliani, Pagnanini, Frassoldatti, Reguera, Pachamé, Carlos López, Galletti, Cabezas, Verón, Milano, Brown, Herrera y Benito. Como técnico, Carlos Bilardo. Tienen reserva en el Motel Demo.

Ayer en horas de la tarde hubo práctica en Gimnasia, a la que asistieron Rico, Hallar, Vergara, Giardini, Galeassi, Martín, Espósito y Benítez.

Martín Enrique Rico, que ayer regresó a Mendoza por Austral. Luego practicó por la tarde. El único del plantel que pudo retornar.

El profesor Aníbal Juliá, que quedó a cargo del plantel en Buenos Aires y dirigió un entrenamiento que ayer se efectuó en las instalaciones del club Ferrocarril Oeste.

Entradas

Las entradas para el partido de mañana (siempre que no sea postergado para el miércoles) serán: popular, 50 pesos; damas y menores, 20 pesos; platea, 200 pesos.

De Noticias Argentinas

BUENOS AIRES, 10 (NA). — Se encuentra en Buenos Aires, sin poder viajar a Mendoza la delegación de futbolistas del club Gimnasia de esa provincia que el próximo domingo deberá jugar en aquella provincia su partido por la séptima fecha del campeonato Nacional de fútbol, contra Estudiantes de La Plata.

El motivo del impedimento para trasladarse a su provincia, es el paro que afecta a la empresa Aerolíneas Argentinas. En virtud de ello, se agotaron los pasajes en Austral para el día de mañana y esta línea no estaría dispuesta a fletar un vuelo especial ya que de ese modo interferiría el movimiento de fuerza que se está efectuando en la otra empresa.

De esta forma, ya que la gente de Gimnasia y Esgrima, que practicó hoy en las instalaciones de Ferro Carril Oeste, reservó pasajes para el domingo por la mañana, a las 7,30 por Austral, es probable que en las últimas horas de hoy se proceda en el seno de la AFA a postergar por un día la realización de ese partido.

Por su parte, Estudiantes de La Plata tiene reservados pasajes en Aerolíneas para mañana a las 18,30 y es posible que por los mismos motivos, tampoco pueda viajar.

La delegación de Gimnasia de Mendoza, que pernoctará hoy en el gran Totel Argentino de esta capital, llegó ayer de Cipolletti, provincia de Río Negro, donde había jugado el miércoles contra el equipo de aquélla.

Ultimo momento

En las últimas horas de anoche el señor Héctor Guzzo, desde Buenos Aires, se comunicó telefónicamente con el presidente Samuel Kolton y comunicó las novedades acerca de la situación de la delegación. Hizo saber que en un principio se había previsto viajar en un ómnibus especial de la empresa TAC, para llegar hoy al mediodía a Mendoza, pero que eso se descartó en razón de gestiones cumplidas en la AFA y en la propia empresa de Aerolíneas Argentinas.

Como existe la posibilidad —se dijo— de que hoy se normalice la situación de los vuelos de Aerolíneas Argentinas, la delegación del "Lobo" emprendería el regreso a las 18.30 de hoy para arribar a El Plumerillo a las 20.40. Es decir en el mismo vuelo que tiene anunciado su arribo Estudiantes de La Plata. Eso siempre y cuando se regularicen las salidas de las máquinas de Aerolíneas.

Citó Talleres

Para las 19 de hoy está citado el plantel superior de Andes Talleres, en la sede social del club. También están convocados los jugadores de cuarta y quinta división. Esto en razón de que Talleres jugará mañana un partido amistoso en Costa de Araujo frente a un combinado local.

Se desvinculó Tamagnone

El arquero Raúl Tamagnone se desvinculó de Atlético Alianza de San Juan. Había pasado como refuerzo para el Nacional, pero rescindió su contrato y regresó a Mendoza. Ya en el partido del miércoles pasado, ante Aldosivi de Mar del Plata, Tamagnone no integró el elenco sanjuanino y fue remplazado por Alberto Rodríguez. No se conocen oficialmente los motivos por los que el arquero de San Martín se alejó de Atlético Alianza.

Agradecimiento "Albiceleste"

El club Atlético Argentino hizo público su agradecimiento por las atenciones que recibieron de las autoridades de la Liga Sanrafaelina de Fútbol, en un reciente partido amistoso que jugaron en ese medio. Los "Albicelestes" continúan las prácticas con vistas al torneo Provincial. Aún no se reincorporó el puntero Rodolfo Elías Herrera, que permanece en Buenos Aires.

En Alvear habrá mañana motocross

Una competencia de motocross se realizará mañana en las instalaciones del Aero Club de General Alvear. Participarán los corredores que vienen actuando en este tipo de pruebas, especialmente deportistas de Maipú. El festival de motocross comenzará a las 15.

Tiro

GENERAL ALVEAR. — Hoy y mañana el Tiro Federal Argentino de General Alvear, hará disputar el concurso "Primavera 1975".

El mismo se realizará en las instalaciones de la entidad y estará reservado para pistola libre y carabina calibre 22, contándose ya con una gran cantidad de inscriptos para el concurso.

Huracán visita hoy a Las Paredes en el Sur

SAN RAFAEL. — Esta tarde a partir de las 16.15 se enfrentarán los primeros equipos de Las Paredes y Huracán, en cotejo apertura correspondiente a la antepenúltima fecha del torneo superior de fútbol.

Con señalado interés aguarda toda la afición deportiva sanrafaelina este encuentro, ya que Huracán, que marcha puntero e invicto, y con amplia ventaja sobre su más inmediato perseguidor, con sólo alcanzar un empate frente a los "azulgranas", se habrá ceñido el título de campeón de la presente temporada.

Difícil se presenta el partido para ambos equipos. Huracán se juega en el mismo el título de campeón, mientras que Las Paredes busca afanosamente acopiar puntos a su favor, con la intención de poder lograr la clasificación para el torneo de los cuatro, de donde surgirá el representante al Regional del año venidero.

Precisamente, Huracan y Las Paredes en los dos últimos campeonatos (1972 y 73), ya que el del año anterior fue declarado desierto, tuvieron que definir los torneos, triunfando en ambas emergencias Las Paredes. Este factor parece haber amilanado a la gente "auriazul", que esperan con cierto temor este próximo compromiso. Indudablemente que Huracán viene cumpliendo una muy exitosa campaña, a punto tal que cuando aun restan tres fechas para que llegue a su culminación el torneo, podrían obtener el título de campeón por anticipado. Las Paredes, todo por lo contrario. La escuadra ha venido actuando con muchos altibajos, y se busca desesperadamente en estos momentos, obtener al menos, la clasificación para el próximo torneo de los cuatro.

He aquí el porqué del temor de Huracán. En esas mismas condiciones Las Paredes y Huracán llegaron al final en los dos últimos años, y cuando los "auriazules" se consideraban cómodos vencedores, los "azulgranas" sacando fuerzas de flaquezas, y con una suerte aparte, le arrebataron de las manos los dos años consecutivos el título de campeón. Este hecho ha quedado grabado en la historia de los dos clubes, y sobre todo en la gente de Huracán, que pensando que "no hay dos sin tres", se muestran cautelosos en orquestar una fiesta, para festejar si se da, el título de campeón.

Cotejos de mañana

Mañana se completará la vigésima fecha, con la realización de los siguientes partidos: en cancha de Huracán, Quiroga será local frente a Pedal; Monte Comán, recibirá la visita de Atuel Norte; Goudge enfrentará a Deportivo Argentino y Rincón del Atuel se opondrá a Villa Atuel. Libre: San Luis.

Básquet oficial

Talleres vs. Regatas en la primera fecha

Se llevó a cabo anoche en la Asociación Mendocina de Básquetbol el sorteo de los partidos de los torneos de primera división "A" y "B". Comenzarán esos campeonatos el 15 y 16 del corriente, respectivamente.

El programa de partidos de las primeras fechas es el siguiente: primera división "A": Villa Hipódromo vs. Rivadavia; San Martín vs. Israelita Macabi; Anzorena vs. Agua y Energía; Atenas vs. San José; Guillermo Cano vs. UNC y Talleres vs. Regatas.

Primera división "B": Giol vs. P. Molina; Cultural Israelita vs. AMSA; Olimpia vs. Murialdo; OSN vs. Dorrego; Boca vs. YPF y Sayanca vs. Luján.

Básquet femenino

AMSA venció a Talleres: 38 a 31

Por la quinta fecha de la primera rueda y en partido adelantado, por el campeonato oficial femenino de primera "A", el conjunto de A.M.S.A. derrotó en cotejo parejo a su similar de Andes Talleres, por 38-31.

El encuentro se jugó en el estadio "Azulgrana" y precisamente el dueño de casa fue quien comenzó mejor. Pero bastó que el trabajo de Fondere en las "Rojas", debajo del tablero comenzara a prevalecer para establecer una paridad que se vio reflejada por el 22-20 en favor de Talleres en el primer período.

A los siete minutos del complemento A.M.S.A. pasó al frente y apretó las marcas. Esto complicó el accionar de Andes Talleres que debió trabajar en base al individualismo de Pelegrino y Brioude.

La ventaja de puntos lograda por A.M.S.A. no pudo ser disminuida por las locales y de esta forma las "Rojas" obtuvieron el triunfo final, por 38-31.

Los equipos

Andes Talleres (31): E. Ferroni 2, M. Navarro 2, M. Brionde (Cap.) 13, S. Pelegrino 8 y L. Barone 6 (formación inicial); M. Funes y A. Carra. Director técnico: R. Ferrer.

A.M.S.A. (38): L. Quintero 2, P. Carrizo (Cap.) 9, D. Gonzáles, A. Alvarez 12 y A. Fondere 14 (formación inicial); G. Carrillo y R. Mikan. Director técnico: J. Becerra.

Arbitros: Ibáñez y Rodrigo.
Preliminar de cadetas: A. Talleres 25, A.M.S.A. 42.

Habrá automovilismo mañana en el Zonda

Mañana se realizará una prueba de turismo nacional, por el campeonato argentino de la especialidad, en el autódromo de Zonda, con la organización de la Asociación Sanjuanina de Volantes.

Habrá competencias de tres categorías, a saber: clase "B", reservada para coches de 851 a 1.300 cc.; clase "C", reservada para coches de 1.301 a 2.000 cc.; clase "A" (fuera de campeonato), para máquinas de 350 cc de cilindrada.

En la clase "B" se harán dos series acumulativas de 15 vueltas al circuito de 3.230 metros; en la "C", dos series acumulativas de quince vueltas al circuito.

Hoy habrá entrenamientos de 10 a 12.30. También se efectuarán las pruebas de clasificación con este detalle: clase "B" a partir de las 16; clase "C", a partir de las 17.15; clase "A", se largará por ránking.

Mañana la clase 'A' se iniciará a las 14; la "B" la primera serie, a las 15 y la segunda a las 16.30; la "C", primera serie a las 15.45 y la segunda a las 17.15.

Se estableció en $ 353.451,60 el total del premio para las clases "B" y "C", incluido el monto por las pruebas de clasificación y series, más los porcentajes de la CADAD y Asociación Argentina de Volantes.

La clase "A" sin punteo, tendrá un premio de $ 8.500.

Fútbol de San Juan

SAN JUAN. — Se cumplirá parcialmente esta tarde con la última fecha del torneo oficial de la Liga Sanjuanina de Fútbol. El puntero Sportivo Desamparados se apresta a dar la vuelta olímpica en cancha de Peñarol, a quien enfrenta en el partido de mayor importancia de esta 22ª fecha.

Los "Puyutanos" tienen dos puntos de ventaja sobre Los Andes y San Martín, de modo que con un empate serán campeones; además, tienen un partido menos pendiente de disputa frente a Atlético Alianza. Es decir que todo se reúne para favorecer las posibilidades hacia el cer las posibilidades hacia el título de Desamparados. Cabe señalar que de este modo, el equipo dirigido por Juan José Méndez De Socio recuperará el lauro que obtuviera en cuatro temporadas consecutivas (70, 71, 72 y 73) y que el año pasado le arrebatara Atlético Alianza.

Los otros partidos de hoy, de interés menor, serán éstos: Independiente-Colon; San Martín -Del Bono; Los Andes-Aberastain y Unión-Rácing. Sin jugar: Alianza-Atlético Pocito.

En cuanto al torneo "De los seis" también está definido: lo animarán Sportivo, Los Andes, San Martín, Alianza, Del Bono y Colón. En cuanto al descenso, ya está condenado el mismo Atlético Pocito, mientras que el ascenso fue ganado por Atlético Marquezado.

Boxeo: fue suspendido un festival

Con motivo del conflicto gremial que afecta a Aerolíneas Argentinas no pudo viajar ayer, al igual que la delegación de fútbol de Gimnasia y Esgrima, el contingente de exboxeadores que iba a participar del festival denominado de "Los Cincuentones" y que debió realizarse anoche.

Tampoco hubo posibilidad de cambiar pasajes y por lo tanto los grandes ex campeones del pugilismo debieron quedar en Buenos Aires. La Peña Amigos del Boxeo, organizadora del espectáculo con el auspicio del Círculo de Periodistas Deportivos de Mendoza, informó que por tal causa de fuerza mayor ajena totalmnete a la entidad y a las viejas glorias que se esperaban (Pascual Pérez, Landini, Merentino, Cachetada, etc.) debió suspenderse el festival hasta nueva fecha.

Inferiores

Seguirá hoy el torneo de inferiores de la Liga Mendocina de Fútbol, bajo el siguiente detalle:

Quinta "B": Chacras de Coria vs. Dep. Luzuriaga; Leonardo Murialdo vs. Fray L. Beltrán y Jorge Newbery vs. Villa del Parque, todos a las 16.15.

Sexta "B": Chacras de Coria vs. Dep. Luzuriaga, a las 14.30; Dep. Guaymallén vs. Fray Luis Beltrán; Cicles C. Lavalle vs. Jorge Newbery e Independiente R. vs. L. Murialdo en Gimnasia y E., a las 16.15.

Octava "B": Atl. Argentino vs. Dep. Guaymallén a las 16.15 y Jorge Newbery vs. L. Murialdo, a las 14.30.

Minibásquetbol

Encuentro interprovincial hoy en el club G. Cano

Organizado por la subcomisión de minibásquetbol del Club "Guillermo Cano", se realizará hoy y mañana un encuentro interprovincial de ese deporte, con la participación del Club Teléfono de Capital Federal, Seleccionado de San Luis, 30 niños de la provincia de Tucumán, Ateneo de la Juventud de San Rafael, equipo de A.M.S.A. y de la institución organizadora.

Este acercamiento de niños deportistas tiene como lema "Por una Generación de Amigos".

La programación será la siguiente: la concentración de las distintas delegaciones que arribarán a nuestra provincia tendrá lugar hoy en el Cerro de la Gloria. La actividad será: hoy, 8.30, visita a lugares característicos: parque Gral. San Martín, Cerro de la Gloria, recorrido por Barrio Cívico, sala de la Bandera de los Andes, camarín de la Virgen del Carmen de Cuyo, visita a la bodega Arizu; 13, retiro de los niños por parte de las familias receptoras. Por la tarde, 17, concentración en el Club Cano, confraternidad deportiva, partidos de minibasquetbol entre las distintas delegaciones y 21, retiro de los niños a sus hogares. Mañana, 8, concentración en el club; 8.30, partida hacia la montaña, Chacras de Coria, Cacheuta y Potrerillos y 13.30, reunión de camaradería en las instalaciones del club, y finalmente, a las 16, entrega de recuerdos y partida de las delegaciones.

Farmacias de turno en la región de Cuyo

PROVINCIA DE MENDOZA

Capital. — Hasta las 24: "Aconcagua", Las Heras 150, Tel. 214886 y 214276; "Bristol", Paso de los Andes 29, Tel. 248219. Día y noche: "San Juan", San Juan 681, Tel. 291853; "Miliotto", Perú 2002, Tel. 214102; "Ayacucho", Ayacucho 299, Tel. 217302.

Policlínico Fleming: Teléfonos 241810 y 245792.
Hospital Central: Teléfonos 240063 y 245287.
Hospital Emilio Civit: Teléfonos: 250000 y 216320.
Hospital Ferroviario: Teléfono 252600.
Hospital El Carmen: Teléfonos 220279 y 220803.
Servicio Sacerdotal Nocturno: De 21.30 a 6.30, Tel. 255654.
División Bomberos: Teléfono 244888.
Comando Radioeléctrico de la Policía: Teléfono 244444.

Godoy Cruz.—Hasta las 24: "El Globo", Perito Moreno 1096, Tel. 224110; "Estrella", Rivadavia 1599, Tel. 220377; "Mesura", Cayetano Silva 1547, Tel. 225694. Día y noche: "Rivadavia", Rivadavia 1, Tel. 220674; "Española", San Martín 1163, Tel. 221230; "La Fe", Pellegrini 1363, Tel. 290694.
Las Heras. — Hasta las 24: "Mayo", San Martín 1305, Tel. 214452. Día y noche: "Oro", Doctor Moreno 2699, Tel. 214376.
Guaymallén. — Hasta las 24: "Cobos", Cobos y Juan G. Godoy, Tel. 292409; "Martino", Godoy Cruz 814, Tel. 215067; "América", Bandera de los Andes 1902, Tel. 261454. Día y noche: "Muria", Remedios Escalada 1377, Dorrego; "Italo Argentina", Alberdi 430, Tel. 257717; "Firenze', Libertad 1363, Tel. 261692; "San Roque", Carril Nacional 7002, Tel. 3; "Bermejo", Carril Bermejo s/n., Tel. 260209.
San Martín. — Hasta las 24: "La Colonia", 25 de Mayo 40, Tel. 21194. Día y noche: "Sarmiento", Avenida España 29, Tel. 21132.
Luján de Cuyo. — Día y noche: "Luján", Sáenz Peña y J. P. Norton, Tel. 980746.
Maipú. — Día y noche: "Maipú", San Martín 248, Tel. 972614.
Gutiérrez. — Hasta las 24: "El Globo", Ozamis 501, Tel. 972207. Día y noche: "Estación", 6 de Setiembre y Maza, Tel. 972625.
Junín. — Día y noche: "Mitre", Mitre 567, Tel. 18.
Rivadavia. — Día y noche: "Jurado", San Isidro 1299, Tel. 42379.
La Paz. — Día y noche: "Las Chacritas", Belgrano y 25 de Mayo, Tel. 36.
Tunuyán. — Día y noche: "Española", San Martín 1800, Tel. 2452.
Tupungato. — Día y noche: "San José", Belgrano 598, Tel. 4.
La Consulta. — Día y noche: "La Consulta", San Martín 568, Tel. 1.
Villa Atuel. — Día y noche: "Lourdes".
San Rafael. — Día y noche: "García", Avenida El Libertador 212, Tel. 24366; "Liseno", Rivadavia 290, Tel. 22508.
General Alvear.—Día y noche: "Terminal", Chaperrouge 85, Tel. 2160.
Malargüe. — Día y noche: "San Antonio", San Martín 530, Tel. 47.

PROVINCIA DE SAN JUAN

Capital. — Hasta las 24: "Echagüe", Pedro Echagüe 202 Oeste, Tel. 25353; "Huarpes", Avenida Rioja 97 Sur, Tel. 26255; "Cejas", Esteban Echeverría 404, Sur; "Santa Bárbara", José Dolores 885. Día y noche: "Tucumán", Avenida Rawson 802, Tel. 24937; "Valdivia", Arenales 946, Oeste; "Echegaray", General Acha 339 Sur, Tel. 23580; "Benavídez", Mendoza 190 esquina Chubut; "Galeno".
Pocito. — Día y noche: "De Luján", ingeniero M. Zalazar s|n., Tel. 69.
Caucete. — Día y noche: "Carvajal", Boulevar Sarmiento 353, Tel. 61025.
25 de Mayo. — Día y noche: "Chirino", Avda. San Martín y R. Barrera, Tel. 12.
Jáchal. — Día y noche: "Del Pueblo".
Albardón. — Día y noche: "Luna".

PROVINCIA DE SAN LUIS

Capital. — Día y noche: "Santa Teresita", San Martín 862, Tel. 4756; "Santa Ana", Junín y Maipú, Tel. 2324; "Randazzo", Colón 1242, T. 2360; "Italia", Italia 1963.
Ciudad de Mercedes. — Día y noche: "Ortiz", General Paz y Pringles, Tel. 1581; "Ferrer", Balcarce y Pescadores, Tel. 1082; "Moderna", Avenida Mitre 1625, Tel. 1912.

Aplicó sanciones el Tribunal de la Liga

El Tribunal de Penas de la Liga Mendocina de Fútbol dispuso aplicar diversas sanciones en su última reunión.

El detalle de las medidas disciplinarias es el siguiente:

Sexta "A": Dep. Maipú vs. G. y Esgrima del 4-10-75. — Suspensión preventiva y defensa al jugador José A. Carrivale —reincidente— del Club G. y Esgrima, tiene que presentar defensa por escrito y hasta el lunes 13 del corriente, a las 20, por estar acusado de agresión a puntapié a otro jugador. Arts. 6, 16 y 167 del Reg. de Penas.

Sexta "A": Godoy Cruz T. vs. Huracán L. Heras del 4-10-75. — Suspender por cinco (5) partidos al jugador Angel A. Casella —reincidente habitual— del Club Huracán Las Heras, por juego brusco. Arts. 171 y 40 inc. a) punto 3º del Reg. de Penas. Suspender por un partido al jugador Carlos R. Palva del Club Huracán Las Heras, por tomar el balon con la mano en forma reiterada. Art. 174 inc. d) del Reg. de Penas.

Sexta "A": Independiente R. vs. Gutiérrez S. Club del 4-10-75. — Suspender por dos partidos al jugador Juan E. Pieralisi del Gutiérrez Sport Club por insultos al árbitro.

Sexta "B": Dep. Guaymallén vs. M. Drummond del 27-9-75. — Suspender por cinco (5) partidos al jugador José M. Goicoechea —reincidente— del Club Guaymallén, por agresión a puntapié a otro jugador. Art. 167 y 40 inc. a) punto 1º del Reg. de Penas. Suspender por seis (6) partidos al jugador Pedro M. Catalán del Club Mayor Drummond —reincidente— por agresión a puntapié a otro jugador.

Sexta "B": Independiente R. vs. Dep. Luzuriaga del 4-10175. — Suspender por un partido al jugador Sergio F. Guillerat del Club Independiente R. por insultos a otro jugador.

Séptima "A": Godoy Cruz vs. Huracán Las Heras del 5-10-75. — Aplicar una multa de $ 600 al Director Técnico y Delegado del Club Godoy Cruz T. Sr. Jonas Cortez, por proferir insultos al árbitro —reincidente— y se lo inhabilita para actuar hasta tanto efectúe el pago de la multa en la Tesorería de la Liga.

Séptima "C": Godoy Cruz T. vs. Huracán L. Heras del 5-10-75. — Suspender por un partido al jugador Julio Gómez del Club Godoy Cruz T. por juego brusco, Art. 171 del Reg. de Penas. Suspender por un partido al jugador Héctor Miranda del Club Huracán Las Heras por juego brusco.

Jugadores suspendidos por haber llegado al límite de cuatro (4) amonestaciones: Maroto, Roberto E., Luján S. C., un partido, 6ta. "A"; Morales, Carlos A., Independiente R., dos partidos, reincidentes, 5ta. "A"; Ortiz, Daniel, Gutiérrez S. C., dos partidos, reincidente, 5ta. "A"; Pacheco, Héctor, Fray L. Beltrán, un partido, 6ta. "B".

GUIA DEPORTIVA

Andinismo

El Grupo Inca, informó que hoy a mediodía partirá hacia el Cordón del Plata, una patrulla que se prepara para su próxima visita a la cordillera Blanca, en el Perú.

Básquetbol

Continuará hoy el torneo oficial de básquetbol de cadetes y juveniles. Jugarán, en cadetes, a las 16.30, Anzorena vs. Pedro Molina y Giol vs. San José. En juveniles, a las 17.30, Anzorena vs. Pedro Molina; YPF vs. Godoy Cruz y OSN vs. Murialdo.

—Seguirá en la fecha el torneo oficial de básquetbol juvenil femenino. El detalle es el siguiente: zona "A", UNC vs. Talleres y Godoy Cruz vs. Murialdo. Zona "B", Atenas vs. YPF; AMSA vs. Independiente; Regatas vs. Dorrego y Olimpia vs. OSN. Darán comienzo a las 17.15.

Cena

Con motivo de cumplir 38 años el club Social y Deportivo Tigre, realizará esta noche, a partir de las 22, una cena, en las instalaciones del club Jorge Newbery.

Fútbol

Hoy seguirá el torneo de fútbol organizado por el Sindicato Gráfico de Mendoza. Jugarán, a las 9, Litografía "B" vs. Litografía Sanz y a las 11, Imprenta Flores vs. Litografía Cuyo "A".

—En las instalaciones del club Andes Talleres, quedará inaugurado hoy, a partir de las 15.30, el 16º torneo mercantil de fútbol, organizado por el Centro Empleados de Comercio. El primer partido estará a cargo de los equipos de CEC Mza.-Distribuidora Roma vs. Favaro.

Golf

En el Club de Campo Mendoza S.A. se disputará en caballeros una semifinal a 36 hoyos al igual que en damas.

Hóckey sobre césped

Continuará hoy en la Ciudad Deportiva el campeonato de hóckey sobre césped denominado "Ciudad Deportiva Independiente Rivadavia". Jugarán, a las 14.30, Los Tordos vs. Independiente "A"; Unión vs. Universitarios y a las 17, Andino vs. Independiente "B".

Minibásquetbol

Seguirá hoy en Guillermo Cano el acercamiento de los niños que practican minibásquetbol con las delegaciones visitantes, bajo el lema "Por una generación de amigos". La actividad será la siguiente: a las 8, concentración en el club; 8.30, visita al parque Gral. San Martín, Cerro de la Gloria, recorrida por el Barrio Cívico, Sala de la Bandera, camarín de la Virgen del Carmen de Cuyo, visita a bodega Arizu; 13, retiro de los niños por parte de las familias receptoras; 17, concentración en el club, partido de minibásquetbol entre las distintas delegaciones y, a las 21, retiro de los niños por parte de las familias.

Natación

En las instalaciones de YPF se disputará hoy, a las 18, un torneo de natación, denominado "Despedida", debido al viaje a los EE.UU. de los nadadores del club Michael Chin y Mauricio Vendrell.

Pesas

Hoy, a las 18.30, en las instalaciones de la Cooperativa Integral del Barrio Gral. San Martín, se disputará la cuarta fecha del campeonato mendocino de levantamiento de pesas.

Tiro

En el Tiro Federal Mendoza habrá actividad en el día de la fecha, a partir de las 9. Estará en juego el primer concurso "Orbea" intercolegial por equipos.

Voleibol

Seguirá hoy el torneo juvenil de vóleibol "Bodas de Plata", Jugarán en femenino y masculino, cancha YPF; YPF vs. Regatas, en femenino e YPF vs. H. Mendoza en masculino; cancha Andes Talleres; Andes Talleres vs. Universitarios; cancha San Martín, San Martín vs. UNC en femenino y San Martín vs. Liceo Gral. Espejo; cancha Regatas, Regatas vs. OSN y cancha Santo Tomás, Santo Tomás vs. Universitarios.

—También hoy viajarán rumbo a San Rafael, para participar en los cursos de actualización y perfeccionamiento que se realizará hoy y mañana, la siguiente delegación: encargado de la delegación: Prof. Ricardo Soloa; invitado especial: Dante Falótico; acompañante femenino: Victoria E. de Soloa; juez provincial: Manuel Sedano; equipo femenino: Liliana Garbia, Nancy Garbi, Mariza Gil, Mara Ferreyra, Mariza Lezcano, Norma Irrizarli, Mónica Martínez, Silvia Mercau, Alejandra Gil, Grisela Villaplana, Estela Donoso y Graciela Romero. Equipo masculino: Carlos González, Daniel Sid, Sergio Domínguez, Fabián Cavero, Walter Gutiérrez, Claudio Orellano, Arnaldo Alvarez, Daniel Muslera, José Lezcano, Gabriel Simón, Carlos Bodasi y José Oliva.

EL DEPORTE NUESTRO DE CADA DIA

Ganar un título de campeón constituye, a veces, un hecho providencial. Pero Universidad Nacional de Cuyo se consagró campeón del torneo oficial de vóleibol "Bodas de Plata" 1975 organizado por la Federación Mendocina de dicho deporte y su triunfo no puede ser tomado como un hecho circunstancial. Por lo contrario, marca un récord que bien puede figurar como un episodio saliente en los anales del vóleibol nacional. Este título el décimo consecutivo de la UNC en certámenes oficiales de vóley.

El flamante campeón ganó su primera corona en el año 1966, y desde entonces sólo sufrió una derrota, frente al conjunto de Social Maipú en el año 1969, como visitante, donde cayó vencido por 3 a 2. Y desde esa fecha el conjunto "Verde" no conoce el amargo de la derrota en partidos oficiales. Los años 1972 y 1973 dentro de la Universidad, representaron a la Facultad de Antropología Escolar.

Siempre la "U" contó con muy buenos representativos, dentro de un deporte que fue tomando año tras año un enorme auge. Durante las diez brillantes campañas, la UNC tuvo tres jugadores con el enorme halago de haber participado en su totalidad. Ellos son: José Luis Mikalef, Roberto Straky y Roberto Eceiza.

Una importante tarea de disciplina deportiva, grupo humano y responsabilidad mostró desde su comienzo la "U". Dirigidos técnicamente por el profesor Ricardo Soloa llegaron también a lograr trofeos de gran magnitud.

Es necesario que esta campaña sirva de ejemplo y reafirme los progresos evidenciados hasta el presente y que los éxitos logrados en cadetes masculinos y juveniles, femeninos, en recientes torneos nacionales, demuestren una vez más que el nivel del vóleibol mendocino se encuentra entre los mejores del interior del país.

FARMACIA BRISTOL
DE HOY TURNO
HASTA LAS 24 Hs.
FARMACEUTICA NACIONAL
SILVIA DOMINGUEZ DE CAFMANY
•ATENDEMOS MUTUALES
•ENVIOS A DOMICILIO
PASO DE LOS ANDES 29
T.E. 48219
11|10|F|98220|11|10

FARMACIA ACONCAGUA
ABIERTO DIA Y NOCHE
DE LUNES A VIERNES
ENVIOS A DOMICILIO
DE TURNO
HASTA LAS 24 Hs.
FARMACEUTICOS
ABRAHAM ROITMAN - MARIO ALBERTO ROITMAN
HUGO NACIF - CLARA DE MALDONADO
RECETAS - HOMEOPATIA - PERFUMERIA - REGALOS
LAS HERAS 150 TEL. 214276- 214886

Turismo Nacional...
EN EL ZONDA..!
CAMPEONATO ARGENTINO
Domingo 12 de Octubre - 14 hs.
Entrada General $ 50.-
10|10|F|17340|11|10|A|D